大公報
Ta-Kung-Pao
(L'Impartial)
香港 HONGKONG
督印人費彝民
第一萬六千一百零八號
零售每份港幣一毫（外埠另加郵費）
館址　利源東街十五號
電話三三九一二　電報掛號八七七八
利源東街十四號僑記印務有限公司承印
本報兩大張　零售壹毫

金圓發行額即公布
滬資流動銀行存款增加
地產交易頻繁市區到處建房
商店營業數額激增一倍以上

【中央社上海四日電】金圓券發行準備監理會今上午十時舉行第二次會議，由李銘主席，各委員均出席。李氏當場報告金圓券發行及準備數字甚詳，至十時散會。會後據與會委員語記者，關於金圓券發行及準備確實數字，因整理工作繁重，一俟就緒，日內即正式公布。

【本報專訊】上海四日消息：自幣制改革後，政府收兌大量金鈔，本市游資日多，除一部流向內地及台灣方面外，最近匯往香港之款又增。至本市銀行存款亦增加三至五倍之多。尤以一般中小行莊，因存息較高，其存款增加程度反比大銀行為鉅。過去處行之星期存款仍不失為吸引一般中小市民儲蓄比較正當之方法，故金融界對外傳當局將加取締之說，甚覺不解。最近一旬來，上海之地產交易突趨活躍，成交頻頻。聞自幣制改革後，上海地產價格已激漲二成至三成。這也是巨額游資沒有出路的現象之一。購買地產者雖有若干是盤產性質，但購建房屋出售者則居多數。因此中利潤極為豐厚，建就出售後獲利倍蓰者頗不在少，至少亦有三成以上的利潤。目前市區及近郊的建房工程到處可見，這對於房荒問題的解決似不無補益，惟索價過昂，中間人又上下其手，坐牟巨利，一般小民仍不敢問津也。本市一般門售商店營業近亦趨興隆，若干商店營業數額幾激增一倍以上，尤以貴重物品如首飾、手表等銷路特佳，其原因也是由於民眾無儲蓄對象，所以紛購日用品。以上各種物品都呈求過於供現象，商店因被限價，售貨時限制每人只限買紙煙一包或一聽，並須拆開包裝。自報紙限購盤昨已從一令減到五十張。一般商店及工廠手中頭寸日多，均感有錢買不到貨之的困難。

兌入金銀外幣如何處理
政院臨時會議通過原則
金鈔撥充準備白銀鑄造輔幣
行莊增資辦法尚待繼續研議

【中央社南京四日電】經濟管制委員會第二次會議所決定關於中央銀行以金圓券收兌之金銀外幣處理原則，業經今日行政院臨時會議通過，該項原則為：㈠以金圓券兌入之外幣鈔券及黃金可酌予撥充金圓券發行準備金；㈡以金圓券兌入之銀元、白銀撥充鑄造銀輔幣之用；㈢飭列詳細辦法，由財政部中央銀行擬訂報院核准施行。【中央社南京四日電】

銀行錢莊增資辦法，行政院今日會議時曾予以討論，惟尚未作最後決定，即將由有關方面再行研究，提交下次院會討論。

【中央社南京四日電】中華民國人民存放國外外匯資產申報登記國外指導委員會組織規程四日經行政院臨時會議通過。其條文如次：㈠本規程依照民國卅七年八月十九日總統頒布之緊急處分令，關於中華民國人民存放國外外匯資產登記管理辦法第十四條制定之。㈡為使利中華民國人民將其存放國外之外匯資產申報及登記，特在國外政府指定之地區內設立中華民國人民外匯資產申報登記指導委員會（以下簡稱指委會）。前項指委會應冠以所在地地名（例如紐約總領事館所設立者稱中華民國人民外匯資產申報登記紐約指導委員會）。㈢指委會設於使領館或外交部特派員辦事處內，由各地之使領館館長或外交部特派員及由該館館長或特派員就當地華僑團體中選聘三人至五人組織之，以該館長或該特派員為召集人。如當地設有國家銀行分支機構者，加聘各該行代表一人參加指委會。㈣指委會之工作人員由所在地使領館或外交部特派員公署之職員調充之，必要時得分組辦事。㈤指委會之任務如左：一、使所在地中華民國人民周知中華民國人民存放國外外匯資產登記管理辦法之內容；二、勸導及協助中華民國人民辦理其存放國外外匯資產申報及登記事項；三、向所在地殷富之中華民國人民詢問並勸導其辦理前項申報及登記事項；四、調查所在地中華民國人民存放外匯資產事實；五、接受關於中華民國人民外匯資產之情報，並轉移於外交部或政府指定之其他主辦官署；六、指委會除對於非華僑之中國人民外匯資產得依法辦理外，對於華僑之自願申報登記其外匯資產者，亦應協助及指導其登記；七、指委會之工作應自成立之日起，按月編具報告二分，寄呈外交部，分轉財政部；八、各地區之指委會應經常聯繫並交換有關情報；九、本規程自政院核准之日施行。又設置指委會之地區如次：㈠紐約：紐約總領事館區、波士頓領事館區、芝加哥總領事館區、紐阿連領事館區、休斯頓領事館區。㈡舊金山：舊金山總領事館區、羅安琪總領事館區、西雅圖領事館區、波特蘭領事館區、檀香山總領事館區。㈢倫敦：聯合王國全境。㈣香港：香港及九龍全境。

星期論文
舉辦富人稅債
財政當局應快拿出氣魄穩定人心

汪旭莊

過去當局為謀解救與時俱深底「通貨膨脹」病，先先後後試用了若干辦法，結果都未把問題解決，國民經濟生活的艱苦和國家財政的困窘反而變本加厲了。老百姓朝夕呻吟，被壓制得快透不過氣來。這經濟暴險攪混着種種社會病態所形成一團糟的局面已經發展到再也拖不下去底境界，纔逼出來這次以改革幣制為中心的財政經濟緊急方案。

這次改革若成功，幣制得穩定，賴以維持一個安定的局面，一切情況可望撥雲而見青天；倘使這個大手術施用之後，其效不彰，那麼從民生疾苦財政經濟牽引下來一連串變端，誠不知伊於胡底？所以當局三番申言：「只許成功，不許失敗」，這原也是一般人耐不住十年來膨脹泥濘所殷切希冀的。

幣制改革已經是正在進行中的方案，不再是個宜早宜遲的問題了。我們體會得到一般情況惡化到「時不我與」等待若干條件的具備這個苦衷，但卻難解為什麼改革幣制竟不同時來個像樣帶勁的財政方案，以確保改革的成功。「只許成功」的宣示，雖則足以表現一種決心，但綜觀全案大要，卻嫌氣魄不足。

徵諸簡單原理，證之他國之例，幣制改革固不失為「反通貨膨脹」計策之一，病症既在通貨的膨脹無度，自然可以從通貨本身開刀。但是，幣制改革原是為要穩定幣值，而幣值穩定最基本的條件要靠一面堵住膨脹之源，一面抽縮既存通貨量，還斷流和抽薪兩面靠得住，一般國民對於新幣自具信心，即儲蓄傾向高，投機之風熄，一般信心回復，這個因素正是一股非常強勁的穩定力量。

膨脹病源來自赤字財政，阻塞膨脹之源，自在財政收支均衡的維持，所以，預算之至少接近平衡，實在是改革幣制最後成果底決定因素。如赤字預算仍舊擴大，不免又靠新幣通貨發行來填補。若干國家早有這先例了，我們自己也有整理偽幣和對東北流通券的經驗足夠證明這至為簡單底推理的。關於此，各方迭番討論，筆者在「從英法蘇之例論中國經濟危機解救之道」一文（載香港大公報五月二日）亦曾再三強調其意，現在我仍然堅持這個信念；但這並不是說一定要預算已經平衡了纔來改革幣制，而是說在改革幣制的同時該當有達成預算平衡的措施拿出來。

從這次「整理財政」方案和主管當局談話中，我們只看出當局有平衡預算的意向與希望，但仍須有強勁有力確保達成這個意願的措施。這一點是新幣制成功的主要條件。

照這次「改革幣制」方案，一個單位新幣折換三百萬舊幣，這一轉換間，質言之，已經給政府擴大了發鈔的餘地。同時，廿億這最高發行額的規定更是預留了膨脹的地步。一番幣制改革實不是一樁輕鬆事，若只從一時底勉強維持戰費觀點上着眼，那是太洩氣也太不體恤民生疾困了。收拾人心實當務之急，而經濟復蘇，才是維繫人心的力量。

赤字財政不但它本身種下了「通貨膨脹」的禍因，它更是種種投機活動的依據基礎，而這投機活動正足以很嚴重地加深「通貨膨脹」的禍患，「通貨膨脹」一經達於惡性階段，投機狂潮每每是物價急劇跳躍的主要推動力，一般人懷疑幣值前途的心理作用指使着大家搶購物資，不存通貨，這種流通速率的高度增加可以逼使物價至與通貨增加量不相稱的境界，這已經是個普遍了解的事實。這種投機預測而且是屢試屢驗，因為它原本是建立在赤字財政的基礎上，只要使再打，財政收支必有短絀，通貨增發是必然的。現在改革幣制若果沒平衡預算的把握，丟投機預測的基礎並未動搖，這個心理因素仍然要作祟。貨幣購買力如無穩定的保證，誰肯把貨幣留在手頭？原先逃避的對象如金鈔，而今是犯法行為，豈不轉向物資的搶購囤積嗎？何況政府收兌金鈔外匯出籠的龐大通貨最更是商品市場的一股洶湧底壓力。

如果社會組織嚴密，行政效率高，對付投機活動固然可以假諸經濟管制一類強制辦法，可是「管制是個謎」。這一次雖則政府三令五申，頗算得雷厲風行之勢，也即令一二大都市裏管制工作做得稍有效率點，但這番改革原本全國性的，其成其敗未必只繫於一二地區，管制也必不是長久靠得住的辦法。我們儘可想像得到：行政院歷次加強經濟管制的通令，經由省級轉達縣級，若非只是公文上「存」「轉」一套手續了事，便會反而四處弄得弊端百出。實際上各地物價波動，物資逃匿也已經是蛛絲馬跡可以覺察的事態。這情狀拖下去，新幣幣值會受影響的。

這種投機心理作用必須加以消弭，始足穩定幣制。經濟管制不是根本的，也必不是靠得住的有效工具。打擊這個心理因素，是要從根本上動搖它所據的基礎，這是說，要趕緊拿出達成財政平衡的強勁方案來，這實在是新幣制前途的關鍵。

謀求財政平衡之道，總不外老套辦法的開源節流，雙管齊下，問題是硬要徹底做，並且要拿出像是在對付嚴重危機的氣魄出來。這裏我們特別強調各方面迭番主張的「特別稅」和「強迫債」，就在這個時候該舉辦起來。這種稅和債只該專以富人為徵課對象，發財人本來是該負擔打仗費用的；何況他們原本叨了打仗的光；再則，說穿了，這種戰費原是富人們絕沒理由規避的一筆財稅保險費。以往的「救濟特捐」那一套辦法真太客氣了，也實在不像是個具有權威的政府在對付嚴重危機上所用的辦法；正在擬議中的公債發行，硬是該強迫攤派在財主身上，一旦富人稅債以最嚴厲的態度舉辦起來，讓大家明白政府的確具有平衡預算的最大決心，也不只是決心，而且是有強勁辦法的，則投機預測失了依據，幣值看穩的普遍心理即是保證幣值的穩定。

抑有進者，十年來通貨膨脹形成的財富分配畸形不均現象，窮的窮得起火，富的腦滿腸肥，兩極分化愈顯，已經是社會動亂無止境的主因，這次改革幣制辦法規定一個一視同仁的折換率，不大合理，為什麼不予差別兌換率讓財主們多少受點打擊，使一般人少遭點損失呢？雖則有錢人個個聰明，早已投注在金鈔一類資產上，他們手存現款（Cash Balance）畢竟也還比一般人的大得多。這是個事實，同時一方面規定的金鈔收兌價格無異是承認了財主們投機取巧的賺利。一方面卻偏偏要凍結勞工工資，在「仰不足以事父母，俯不足以畜妻子」的水準。承認特殊階級的既得利益，對這既得利益竟毫毛無傷。這怎能贏得人心？再者我們提到過大局繫於人心收拾，如果照前段所說的，政府不顧阻難，拿出氣魄，趕即舉辦富人特別稅債，這種矯正財富分配畸形的舉動可以稍稍緩和一般不平情緒，給大家還一點心靈上的安慰，對於一般局面的改善，委實大有裨益的。

無論如何要趕快拿出像樣夠勁的財政方案來穩定人心，始足以言成功。現在改制之初，時間上還來得及，辦法該趕快拿出來。財政當局對於富人稅債之說一再躊躇，縱然他有自我辯解的苦衷，但提具方案原是責有攸歸，就令阻難多，也應該提出辦法來，看是誰壓住了，還是那方面通不過，也讓天下大白。

陶案秘密偵訊
當局將徹查主使者
于右任昨謁蔣總統請示
財部主任秘書自請看管

【中央社南京四日電】陶啓明案，業於三日深夜移首都特種刑事法庭，惟首都警廳以案情重大，對該案尚須澈底偵查，故請由特刑庭出押票，將陶犯羈押於警廳，以便完成司法警察機關協助法院偵查之步驟。特刑庭於必要時將派檢察官前往主持偵查。

【本報特訊】南京四日消息：行政院今晨政務會議中王財長曾詳細報告陶啓明拋棄永紗及被捕經過，各政委對此均極重視，咸主嚴辦。

【本報特訊】南京四日消息：財政部職員對陶啓明案均守口如瓶。該部發言人亦拒絕對記者發表任何談話。據稱，王部長並未授權發表此有關之消息。又悉，王財長今晨七時即到部，辦公一小時後外出，政次徐柏園今晨未到部辦公。

【本報特訊】南京四日消息：于右任今日謁總統報告兩監委徹查拋售永紗案經過，並請示處理辦法。

【中央社南京四日電】監委唐鴻烈、孫玉琳返京後，表示拘獲之財部秘書陶啓明確係洩漏改革幣制機密案之重要線索，然彼等之最終目的，在徹查洩漏機密者究為何人，俟有結果，當即公諸社會。在偵查期間，工作情形暫守秘密，以免有關人犯聞風逃避或湮滅罪證。唐氏今晨由滬抵京後，不久即往晤首都警察廳長黃珍吾有所商談，並赴陶啓明拘押地點，詳加偵詢。午後五時許，二氏晉謁于院長，報告在滬偵查該案經過。于院長聽取二氏報告後，曾親自致電王財長，請對偵查陶啓明案詳情嚴守秘密，並轉飭有關承辦機關共守斯旨，以利工作之進行。

【合衆社上海四日電】據南京消息：財政部長王雲五因財部秘書陶啓明拋售永紗獲利，向蔣總統引咎辭職，但總統已予以挽留。

【本報特訊】南京四日消息：財部主任秘書徐百齊自三日晚自請看管後，即移居部長辦公廳之三樓，獨處一室，由刑警四人輪流看守，記者往訪，均遭謝絕。據悉，王財長及警廳黃廳長昨晚曾親自訊問徐百齊，徐健爾現自請看管，一切聽候偵察，以明心跡。

【中央社上海四日電】證券巨商杜維屏、林樂耕及「洩漏改革幣制秘密大量拋空永紗案」主角陶啓明之妻李國蘭與南京石油公司職員徐士傑等，昨經移送地檢處，於四時卅五分由檢察官開庭偵查，至六時訊畢還押。據悉，李、楊在庭上供稱彼倆人拋售永紗四百萬股，林樂耕承認曾拋出一千六百萬股，杜維屏則稱場外交易係職員經辦，詳情不詳。

公債處理辦法
政院會議昨通過

【中央社南京四日電】政府法幣公債處理辦法，經四日政院第八次臨時會議通過，茲誌如下：

第一條　本辦法依照民國三十七年八月十九日總統頒布財政經濟緊急處分令，制定金圓券發行辦法第十條第二項之規定訂定之。

第二條　政府歷年發行之法幣公債資銷部分，尚未清償者，一律提前清償。其公債名稱如左：㈠民十七年金融長期公債，㈡民二十五年統一公債乙、丙、丁、戊種債票，㈢民二十五年復興公債，㈣民廿五年四川善後公債，㈤民廿五年整理廣東金融公債，㈥民二十六年救國公債，㈦民二十六年整理廣西金融公債，㈧民二十七年金公債，㈨民二十七年國防公債，㈩民二十七年振濟公債第一期債票，⑪民二十八年軍需公債第二期債票，⑫民廿九年軍需公債第一期債票，⑬民卅年軍需公債第一期債票，⑭⑮民三十一年同盟勝利公債，⑯民三十二年整理省債公債第一、二、三、四類債票，⑰民三十三年同盟勝利公債。

第三條　前條法幣公債，在民國三十七年八月二十日以後到期，應還之本金（包括已中簽而在該日以後到期之債票）一律提前清償。至最近一期之息票，於三十七年八月二十日以後到期者，概照各該債原定利率算至三十七年九月卅日為止，一併償付。是日以後概不計息。

第四條　前條所稱最近一期之息票，其到期日如為三十七年九月三十日，即照該期利息全數計算；如在九月三十日以後，即截算至九月三十日為止；其在三十七年八月三十一日到期者，除照計該期利息全數外，另加算至九月三十日止之利息。

第五條　政府為優待持票人起見，對法幣公債之提前清償，特定按照卅七年八月十九日一般法幣公債市價依各該債務發行先後分級規定償還倍數，其倍數另詳附表。

第六條　各種法幣公債提前清償，應附當民三十七年八月二十日以後到期之全部息票。

第七條　法幣公債定於三十七年十月一日起開始提前清償，持票人應於六個月內將債票持向各地經理銀行兌付，逾期未請兌付者，其所持法幣公債一律作廢。

第八條　各種法幣公債在國外提前清償，均照本辦法之規定辦理，其有特殊情形者，得由國外經理銀行呈請財部核辦。

第九條　各種法幣公債在民三十七年八月十九日以前時已中籤並到期之債票及到期期息票，尚未兌領者，仍依原定辦法照票面所載應付法幣數目，按法定折合率折付金圓券。

第十條　本辦法自公布日施行。

（附表）各種法幣公債提前清償分級加倍標準及公債名稱及票面加倍：十七年金融長期公債二萬七千倍；二十五年統一公債乙、丙、丁、戊種債票二萬七千倍；廿五年復興公債二萬七千；二十五年四川善後公債二萬七千倍；廿五年整理廣東金融公債二萬七千倍；二十六年救國公債一萬三千倍；二十六年整理廣西金融公債一萬二千倍；二十七年金融公債一萬二千倍；二十七年國防公債一萬二千倍；二十七年振濟公債第一期債票一萬二千倍；廿八年軍需公債第一期債票一萬二千倍；廿九年軍需公債第二期債票九千倍；三十年軍需公債第一期債票　千倍；卅一年同盟勝利公債五千倍；三十二年同盟勝利公債三千倍；三十二年整理省債一、二、三、四類債票三千倍；三十三年同盟勝利公債一千倍。

（附言）所有各債在三十七年八月二十日以後最近到期之一期息票，一律至九月三十日為止，照列各級加倍數折付金圓，在九月三十日以後，概不計息。

重大災變準備金
將撥金圓券百萬
六省水災工款撥十萬圓
△政院會議的決議

【中央社南京四日電】行政院今臨時會議通過下列議案：（一）行政院物資供應委員會設副主任委員一人，並以國防部次長鄭介民兼任。（二）行政院物資供應委員會專用組織規程。（三）社會部請以緊急命令撥發重大災變準備金，擬撥金圓券一百萬圓，逕案呈報備查。（四）撥發湘、鄂、贛、閩、蘇、皖六省水災緊急工款案，經決議准撥金圓券十萬圓，由水利部統籌發放。

【中央社南京四日電】政院四日上午舉行臨時會議，由翁文灝院長主持，通過派宋希濂為華中剿匪總司令部副總司令，派杜聿明兼徐州剿匪總司令部前進指揮部主任，孫元良兼副主任。

中紡改組竣事
新公司十一日開始接辦
官商股董監按股額推定

【本報專訊】上海四日消息：中國紡織建設公司昨日下午三時召開最後一次董監事會議及「中國紡織建設股份有限公司創立股東會」，由陳啓天主持。除討論通過新公司組織章程及股票監辦補充事項外，舊公司各種帳目至九月十日止，九月十一日起對內對外改稱中國紡織建設股份有限公司，繼續經營。紡建公司目前全部流動資產（包括原料成品），除東北分公司外，約值十一四千萬金圓。新公司資本總額定為八億金圓，發行股票共八百萬股，每股一百圓。出售股份達到資本總額十分之一時，即開股東會，由商股部分推選董監事。新公司董事名額十五人至廿一人，監察五人至七人，官商股董監比例照認股額推定，官股董監事由政府指派。商股股息較官股增加一倍，以鼓勵人民購買興趣。

囍
我倆於三十七年九月四日在
香港舉行結婚典禮特此敬告
各親友
保宗慶
陳蔚遲　敬啓

榮鴻元移送特庭
虞洽卿之子也被傳

【中央社上海四日電】中新紗廠負責人榮鴻元於本年六月間私套鉅額外匯，經警備部查獲，移送上海區經濟指導員辦公處核辦。蔣督導員經國當即飭市警局稽查大隊於三日將榮拘獲，四日下午四時移送特刑庭訊辦，並經加以偵訊後，當庭收押。

【美聯社上海四日電】上海特種刑庭庭長王振南宣布，該庭要求虞洽卿的兒子虞生惠（譯音）於四十五日內投案受審。罪名為經營外匯黑市交易。他說：虞生惠得悉他被控後，即逃離上海。

風訊

【美聯社馬尼拉四日電】颱風「海色兒」已變了心。原來預料她今晚會在今晚追隨颱風「格羅麗」到呂宋中部，中心具有每小時七十哩風力的大風向北移。飛機探測發現這個中心在格林威治時間六時已到了呂宋北端阿巴里以東三百十哩處。菲律賓氣象台已解除馬尼拉的颱風警報，發表公報預測明天格林威治時間六時，颱風將在北緯二十一度，東經一二五・三度移向台灣。

【中央社南京四日電】中央氣象局發布颱風警報，二日菲島東岸西新卜颱風四日下午二時進至北緯一七・二度，東經一二六・七度，半徑二五〇英里內，風速三十哩，向西北西至西北行進，時速八哩，五日將進襲台灣東南洋面。

南韓代表來華致謝
政院會議表示同意
趙炳玉定九日離韓來華

【中央社南京四日電】同意韓國政府派趙炳玉來華致謝案，經今日行政院臨時會議根據外交部之報告而通過。外交部之呈文稱：為駐漢城總領事館電轉韓國外交部長函稱：韓國政府成立伊始，即承貴國予以臨時承認，為表示謝忱，擬派趙炳玉博士為大使銜特派代表，赴南京向貴國總統致敬，請轉陳予以同意等語，本部已電覆，表示同意。

【中央社南京四日電】外交部息：韓國政府大使銜特派代表趙炳玉，副使鄭一亨，經濟顧問金佑枰，秘書金俊九等一行將於九日飛華，途經日本，十一日抵滬，乘當晚夜車晉京，將於十四日離滬轉馬尼拉。

大赦說又有傳聞
司法當局無所知

【本報專訊】南京四日消息：國大閉幕後一度盛傳之大赦傳說又囂塵上，並傳將於本年十月間頒布，且赦免範圍更較勝利時之大赦為寬。茲據司法行政部負責人語稱：「茲事本部尚無所聞。」

嚴家淦昨飛美
留美兩週商討援華細則
美援棉花分配原則昨決定
肥料工業小組定七日飛台

【中央社上海四日電】美援運用委員會委員嚴家淦本與司徒立門同機赴美，預定逗留二週，與經合總署官員商討援華技術細則問題。嚴氏嗣後臨時變更計畫，改於四日晚七時半飛往，在美約留兩週，與經合總署官員商討援華技術細則問題。嚴氏離國期內所遺之聯絡委員任務，已由近自美返國之中國駐美技術團秘書長李幹暫代。

【本報專訊】上海四日消息：美援棉花技術小組及花紗布聯營處前日下午舉行會議，商討第一批美援棉花分配問題，由戴德主席。出席滬籍良、劉建華、宋立建、劉文騰、魏特等，決定照全國紡織廠紗錠設備分配。總數六萬九千五百餘包，中紡約分得二萬八千包，蘇、浙、皖區民營廠三萬另數百包，其餘由英商兩紗廠及華北、內地各紡織廠分配。詳細配額已經擬定，俟棉花小組核准後，即交花紗布聯營執行，下週可與各廠正式簽約。該批棉花已由中信局辦理報關手續，限於五天內辦理完竣。關於美援棉花及紗布交貨港口，聞上次棉花小組會議已將內地廠請求增加之案加以否決，僅限於上海、天津、青島、廣州外洋輪船可以到達之四埠。內地紗廠花紗布至交貨港埠運費亦須自己負擔。至紗布內銷、外銷比率則由各廠自行處理，並非由各廠營處統籌。

【中央社台北四日電】美經濟合作總署中國分署派遣之調查肥料工業小組，包括美籍人員四人，華籍人員三人或四人，定七日自滬來台。兩月前一度來台之司徒立門調查團僅係廣泛調查性質，此次派遣之小組均係專門技術人員，將作週詳之調查。台省申請美援之工業共有糖業、肥料、電力及鐵路四個部門，其他部門之調查小組亦將陸續來台。台糖公司已最先獲得配額美金一百萬元，聞將用作購製補充設備。此項設備到達之日，將在九個月至一年之後。根據此間所獲尚未證實消息，台灣肥料公司擬建年產五萬噸硫酸錏（化學肥料）廠之計畫，亦可能獲得美援而見諸事實。按建立該廠共需美金七百五十萬元。

魯豫流亡學生
三百多人抵京

【本報特訊】南京四日消息：教育部日前公布魯豫流亡來京學生辦法，規定本月一日起不再登記，惟自二三兩日又有魯豫流亡學生三百餘人抵京，今日上午會赴教育部請願，該部僅允發給部分補助費，囑彼等迅速返鄉就學。據該部青年就學輔導委員會負責人談：流亡學生來京，佔住本京大部學校，使學校不能開學，治安當局亦一再函請該會勿再登記，以維治安，故今後續來者決不再舉辦登記。

布列特的話
美國應立即軍事援華
防止共黨「征服遠東」

【中央社紐約三日專電】前任美駐蘇法兩國大使布列特今敦促杜魯門總統立即予中國一切必要之援助，以軍火及高級軍事顧問送往中國，制止共黨「征服遠東」。蒲氏認為中國為整個遠東之關鍵，共黨如控制中國，則迅速造成共黨在越南、暹羅及馬來半島之勝利，最後且將征服倚賴亞洲大陸之糧食、原料及生產品市場之日本。此為蒲氏在生活雜誌上發表「吾人如何贏得戰爭及喪失和平」一文之第二篇中之摘要。

魏道明飛京

【中央社台北四日電】台省主席魏道明及警備部副司令鈕先銘四日飛滬轉京。魏氏將就改革幣制後之台省財政經濟問題向中央有所請示。

新疆被侵之說
當局不能證實

【路透社南京四日電】政府軍事發言人四日說：國防部沒有接到蘇軍侵入新疆的消息。他對這消息不能證實也不能否認。外交部發言人時昭瀛對這消息也表示極為懷疑。

鎢砂售予蘇聯
為了履行協定

董顯光對此發表談話

【本報專訊】關於最近香港報載大量鎢砂自中國偷運出口，售予蘇聯商務代表一事，行政院新聞局董局長顯光四日發表談話稱：中國鎢砂偷運至港情事，過去容有發生，惟每年數量不過數百噸，由各國購去。本年七月間我國為履行戰時所訂中蘇易貨協定之義務，曾由資源委員會將鎢砂九百餘噸交付蘇方商務代表，上項報道或係因此而起。

日賠償物資
又一批運來

【中央社東京三日合衆電】盟總頃宣稱：日本又付予中國賠償物資一批。上週離此赴中國各港口之海島輪即載有二百一十箱充作賠償之機件。該批機件共計五百六十九公噸，可裝成機器一百零四架，全係取自大阪之各陸海軍兵工廠，將於上海、天津、塘沽、葫蘆島、青島、基隆、廣州及廣州灣等地起卸。盟總賠償組長哈里森將軍稱：迄目前止，依照預撥賠償物品百分之卅計畫，第一二兩部分中國業已獲得七千六百餘件物品。

先施公司
百貨商店
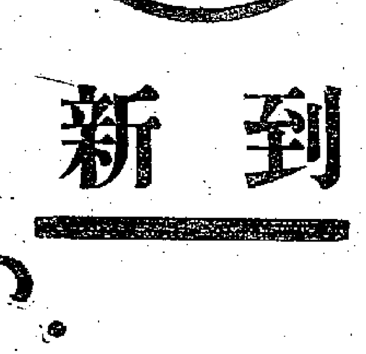
新到
Simmons
新式鋼床
BEAUTYREST 床褥
兩用沙發臥床
室外搖椅
SUNTAN 鋼遝臥椅

穗市商會大會揭幕
兩派競選幕後活動緊張
雙方旗鼓相當且看鹿死誰手

【本報廣州電話】穗市商代表大會四日開幕。三日下午穗市商會第三次會員代表大會的預備會議，總市黨部主委高信於晚十時再召集「何、關」和「方、伍」兩派主腦人「協商」，「何、關」派態度似仍強硬，致「協商」未成，不歡而散。四日上午十時前，「何、關」和「方、伍」兩派分別在「新陶芳」和「國泰」據頭有所商議。十時便在市府大禮堂開會，首由現任穗市商會理事長何輯屏致開會詞，繼分由社會局長朱瑞元說，希望選出能為商界服務的人。市黨部主委高信說，就我個人看到的，市商會兩年來的工作有成功，也有失敗，所以要檢討過去，策勵將來。先就成功方面說：一、大致能按步推進工作，有領導中心。二、對政府的建設福利事業幫助很多。三、對民衆的康樂很熱心。但也有許多缺憾，如一、第一年相當平靜，但後一年却不安靜，弄得滿城風雨，究竟爭什麼呢？他天真的說，理事長又沒有薪水，那又爭什麼呢？何以日日有「打倒」聲呢？因為選舉，形成「九分人事，一分工作」的現象。他要求在座各會員代表協助政府安定幣值和物價。上午大會在十二時告終。下午三時，由各組委員會分別舉行會議。上午大會告終後，「何、關」派在「新陶芳」設讌，「方、伍」派在「國泰」，各據一方。表面看，「新陶芳」據頭相當熱鬧，「國泰」四樓也很擁擠。現在的「何、關」派是穗市商會和省商聯會的合流。週前何輯屏正搖搖欲墜之際，突來了一位實力相當雄厚的省商聯會理事長關能創。何輯屏得此良機，便挺正胸膛，關能創也樂得趁機跳上「競選」的舞台。這次競選，「何派」多了一個關能創，「鄒派」添了位方人矩。論實力，「方、伍」派較強，因擁有輸船、花紗、疋頭、米糧、煤油等公會，「何、關」派的財力也不弱，擁有的小單位為數頗多。聞雙方拉票之風甚盛。看情形，這次競選還是老套。從這次大會的票數看，日前「何、關」派似較活躍，何輯屏說要「統一意志，集中力量」，伍錫瑋則說要「制止操縱把持行為，謀全市商界的真正大團結」。

困苦顛連粵漢路
七拼八湊難負軍公運輸重擔
經費拮据八月薪金迄未發出

【本報廣州航信】「先天不足，後天失調」的粵漢鐵路，現在要擔起「戡建」的重擔了。每月要運輸濟粵的燃煤及糧食兩萬多噸到廣州，運輸三萬至五萬噸的食鹽至湖南。這是目前最大宗的公運。軍運方面，數量也不在少。商貨運輸每因此而致被延滯了。目前粵漢鐵路每月的運輸情形，至八月分止，能用的客車共三百輛，一萬五千七百四十個客座。列車密度平均每日開行之客車為五·〇五列，每次車平均每日行駛之里程為二九七·三三公里。八月分能用的貨車共一千五百六十六輛，可載貨五萬一千三百五十噸，貨車密度平均每日開行之貨車也是五·〇五列，每貨車日行七五·二七公里。總的運輸能力，每月運輸總量尚不及十八萬噸。行車速率雖已增加，如九月一日起廣九車輛減為四小時到達，廣武車已縮減至四十小時到達了，但仍未能達到適應客商環境的需要。運輸距離戰前的標準尚很遠，而現在已有與湘桂黔鐵路、浙贛鐵路的聯運業務。戰前粵漢路只負責貫通華中、華南的運輸，現要加上通接東南及黔桂川滇各省的商運了。十六萬噸的運輸量，無論如何是不夠的，而能夠達到今天這個數字，全靠該路兩年來的自力更生，七拼八湊的搜集舊材料，修修補補的結果。現在已竭盡了該路本身所能盡的「更生」之力了。

假如不獲中央補貼，美援又姍姍來遲，路收無法增加，那麼這條路勢將陷於難救的危機。八月分該路所有員工薪資，燃煤油工機料款額，共達八萬數千億元，但收入只兩萬多億元，虧蝕了六萬數千億元。路局會計處副處長曹熾昌說：「即銀行方面透支成立，亦無濟於事。本路經濟狀況已至最嚴重關頭。」現在八月已過去，粵漢路局還無法發清員工們八月分的薪資，廣東區的員工曾數次為要求發薪而醞釀工潮。附屬該路的海南島鐵路員工連七月分的薪資尚未領到。因為窮困的關係，全線所有工程都暫時停止了。連路局廣州辦事處加建一層樓房作為辦公之用的小型工程也被迫停工，其困窮的苦狀於此可見一斑。

幣制改革以後，員工的薪資改發金圓券了，照鐵路的待遇，員工的底薪比其他機關高，因此僅薪資一項比發國幣的時期要增百分之七十以上。但運費却還未增加，也就是說營業收入仍舊，虧蝕更加大了。物價高了，行車必須及燃煤油料的支出也將增加了百分之一百至百分之一百五十。為了解救當前窘困危機，特派副局長劉傳書飛到南京請款去了。據他說：「本路經濟如是嚴重，只有請求交通部補貼及調整運價了。」調整運價，粵路局曾擬按每公里客運收金圓券三分（戰前法幣三釐），但交通部已核飭不准。補貼方面，照改革幣制的經濟管制辦法第三條規定「公用交通事業以自給自足為原則」，也無多大希望。除非交通部掙脫條文的限制，能曲訴通融。

望美援今天一方
輾轉交涉迄無確定數字
美麗遠景有待自力追求

本來復員以後，粵漢鐵路對於美援是盼望最殷切的。一九四六年，馬立基工程計劃調查團便擬了整理粵漢鐵路需要工款六千一百三十萬美元，內中有四千二百六十五萬四千元是國外借款（美援）。粵漢路局也自擬了一個「改善粵漢鐵路工程計劃」，分兩期完成，第一期的要點有：（一）整理軌道，將不足八十五磅的鋼軌一律更換至八十五磅至一百一十磅，其他如枕木、道碴均予補充改善。（二）橋梁不足（E35）級者，均提高至（E35）及（E50）級。（三）換下之舊鋼軌與橋梁，移鋪重要支線正在開發中之煤礦。（四）運量擬以每月客運八萬人，貨運十五萬噸為基數，增加百分之五十以上。（五）增築湘潭至新化，衡陽及狗牙洞等支線。第二期工程計劃要點：（一）路基軌道更加改善，使可容許列車速率每小時七十公里。（二）橋梁載重一律提高至（E50）級。（三）增加客貨車，使能應付業務需要並改為永久式。（四）運量增至貨運每月一百五十萬元，客運每月八十萬人。如今兩年了，這個「改善工程計劃」仍只是一紙具文，一場美夢罷了。這是粵漢鐵路開始追求美援時的情形。

到了今年六月十日，杜鎮遠局長和茅以新副局長在上海華懋飯店訪晤美援華建設調查團團長司徒立門及鐵路專家海斯丁，直接談及了粵漢鐵路需用多少錢，多少材料。司徒立門等旋又到粵漢鐵路實地調查，從武昌乘車至九龍，但仍沒有具體的援助。最初傳說粵漢路可獲援華建設款四千二百萬美元，以後又說只三千二百萬美元。最後交通部發表三千二百萬美元中，浙贛鐵路佔一千萬元。茅以新副局長說：「美援款又將有變卦了，問題還多得很，太簡單了。即使能獲得美援，尚有待購料，最早須至明年纔可能有物資運來。至於美援是贈與性質，還是貸款性質，至今仍未作切實的決定。」可望而不可即的美援，對於粵漢鐵路目前遭受的窘困危難，無論如何是不可能救急的了。茅以新又說：「司徒立門對於本路的財務，債務與收支情況甚為注意，其心目中仍存有將粵漢鐵路作為剩餘物資來處理之意。今後力求自助，相信雖無美援也可以成功。」粵漢鐵路之追求美援又到了渺茫而趨於幻滅的境界了。美援華建設團員海斯丁斯說：「現在全世界都在迫切需求鋼鐵，目下美國各鋼鐵廠定貨多已達一九四九年底，粵漢鐵路所需要的鋼軌，鋼料如必須新製，則須至一九五〇年後始能交貨。木料情形亦然。美政府對於這類需求特多的物資管制甚嚴，其出口量不能超過定額百分之五至百分之十。」這樣說來，粵漢即使馬上獲得美援，所得的路料仍只是舊有的東西，而不是新貨色。

多事的粵漢路
小水鋪車站被憲兵搗毀
站長和站伕被打得半死

【本報廣州電話】粵漢鐵路小水鋪車站於八月二十日被少數憲兵搗毀。該站站長陳玉生及站夫一人被毆至半死，傷勢很重。起因係有該路三三七次貨物列車附掛有憲兵十五團的車十三卡，於二十九日下午二時三十分開往小水鋪站，以讓第二次特快車。隨車官兵等得不耐煩了，催促值班站長指揮開車不遂，一時言語齟齬，站長終被毆打。站長辦公室玻璃及公私雜物全被搗毀。現在路局已據情報請總統府查辦肇禍的官兵。

檢查繁復霸王又多
秩序太壞路局束手
員工服務情緒大受影響

復員兩年以來，無票乘車的霸王很多，加上各種繁雜的檢查，使旅客遭受精神上的困擾，甚至物質上的損失。許多人都責備粵漢路的秩序壞，設備不好，頭等客車上沒有衛生設備，臭氣燻天，買了票沒有坐位，有的找到了座位，但中途又被「霸王」們強佔去了。真正守秩序的旅客反被霸王擠到車廂的過道上。杜鎮遠局長說：「我們何嘗不是有苦說不出，戰前交通部嚴格規定，任何部隊機關，都不能到火車站內及火車上任意檢查旅客，粵漢路吃了廣九開走私的虧，交通部終於破例允許，海關、憲兵及其他警備部隊到車站及火車上檢查，這對於鐵路的行車秩序大有妨礙。從前列車長在列車開行時的權能很大，地位最高，誰也不能干涉車長的指揮，但現在不成了，車長稍有齟齬，時常在行車時被毆打，甚至被人抓了去。你說我們怎能維持行車的秩序呢？許多員工因畏懼被打，生命沒有保障，都很灰心，服務情緒也低落了。八月間，軍用站發生了開槍打死司機的慘案。」杜局長說：「他們不懂鐵路的規章，除了有機務處長或段長的命令，機車是規定不許任何人登上的。這我們路局的高級職員也不例外。鐵路行車秩序被破壞了，這直接影響路政，也減少了營業的收入。復員初期，粵漢鐵路被調走了一批熟練的員工，現在無從補充。訓練新人添用新人都不可能。人手少了，而服務的熱情又提不起來。因此造成了老粵漢路的聲譽還不及後起的湘桂黔鐵路了。」

守成不易 邊談擴展

粵漢鐵路本來還有許多「擴展」的計畫，如修理戰時破毀的沿綫各站屋、票房、倉庫等，在廣州黃沙車站，路局決定擴展為一個「廣州鐵路總站」的，預計站內可容納五十對列車，鋪設五千股以上的軌道。將來滙合廣汕鐵路、粵贛鐵路、粵桂鐵路的客貨車於此站內。並建築可容四五千人的候車室及百萬噸的貨倉。建築預算都擬妥了，行政院也電令粵、穗地方當局協助辦理收用民地，但市府以鐵路綫路不能太近市區為理由，與路取不合作的態度。遠在東山梅花村的修車總廠，也因為梅花村的要人們反對而被勒令拆遷了。大沙頭車站的圍牆被拆毀，民地不能收用，車站計劃也不獲地方當局的允許。迫於這種情勢，粵路局最近在廣州一再開會，研討擴展計畫，已決定暫時只能維持現狀。狗牙洞支線湖南境內一段的民地收用問題，迄未解決，且曾與當地民衆發生衝突。這都是地方政府未盡力協助所致。（克夫四日寄）

省縣自治制度的建立
評省縣自治通則草案初稿（中）

陳柏心

在五權政制的體系下，行政院以外的各院，對於地方均有監督的權力。一、司法院：公務員的違法行為，各級法院可加制裁，人民不服政府的處分，可提出訴願或行政訴訟。二、考試院：對於人事整理，伸展於全國各政府機關，憲法第一〇八條規定中央及地方官吏之銓敘、任用、糾察及保障，其立法權專屬於中央，此在地方人事行政上勢將受考試院的嚴密控制。草案初稿第六十八條，也規定省縣鄉鎮自治人員如有違法失職情事，應依公務員有關法令辦理。這似乎把省縣鄉鎮所有選舉產生帶有政務性的人員，也都包括在公務員之列。三、監察院：監察院的糾舉權與彈劾權的行使，包括中央與地方公務人員，監察院且在地方有行署的組織。四、立法院：省縣法規與國家法律牴觸者無效，一個單一的國家，立法權的統一原為一基本的要件。憲法所定中央立法權的範圍甚廣，除了第一〇七條所規定的事項外，第一〇八條的事項，其中包括很多自治事務，立法權專屬中央，中央制定任何嚴密管制地方的法律，地方不得不遵照辦理，這是毫無限制的。而第一〇九條第一一〇條劃歸於地方的事務。關於事務的獎勵、計劃執行，固然應由地方主動立法，立法院不得交涉，但也未嘗不可為全國一般利益的見地，制定監督的條文，如某事應送請核准，某事應送備案，某事應向上級報告，地方政府也只好服從。

剩下的就是行政院的行政監督問題，草案初稿第六十六條規定省自治監督機關為行政院，縣自治監督機關為省政府，鄉鎮自治監督機關為縣政府。第六十七條規定各級自治監督機關對下級自治機關得考核工作成績，依法予以獎懲，第七十二條監督機關對於省縣議會有解散重選之權，第二十九條四十六條上級政府對省長縣長均有免職的權限。從這些條文看起來，行政監督權的行使，並不見得有什麼限制，初稿內雖說明以行政監督為輔，依我看來，實際運用上恐不免仍將以行政監督為主。

我並不反對行政監督，但贊成以立法監督為主的原則，立法院通過一個法律，畢竟要經過許多人的討論和贊同，行政機關下一個命令，只是一個人或少數人的專斷。我個人認為如果行政機關濫用權力以干涉限制地方，在官治習慣已成深遠傳統的中國，難免障礙地方自治的發展。所要的建議就是行政機關的監督，採取立法機關授權的方式，單靠立法手段的監督恐怕太呆滯而不能收因地制宜之效，所以就事務性質的不同，由法律分別規定行政機關得採何種監督的措施。相反的，凡法律上沒有規定，也就是行政機關沒有從立法機關方面取得監督權力以前，行政機關不能自動的執行任何監督的權力，這多少可以收到一些限制的效果，同時也多少可以給地方政府一些有效的保障。根據這個理由，對於監督部分提出下列幾點意見：

一、第六十六條後面加一項：「監督機關對於監督權之行使應完全遵照法律之規定。」立法機關可以增加或擴大其監督權力，但也可以減少或取消其監督權力，我認為這總符合以立法監督為主的原則。

二、第六十七條取消所謂考核下級機關工作成績，依法予以獎懲，究竟考核機關，還是考核機關內的人員？考核機關的全部工作，還是考核機關的某一工作？同時考核執行機關而不及於議決機關？還是單考核執行機關的負責人，還是連帶及於主辦的人員？這裏面問題多極了，所謂依法，恐怕難得定出這套合宜的法律，這條含糊不明的規定不應任其存在。

三、第六十九條第七十條是省議會與省長、縣議會與縣長，權限行使發生異議時，解決準則，是組織上的問題，似乎應放到自治組織部分裏面去，較合體制。我疑心起草者把它列入自治監督章內，就把這些條文看做是地方自治的立法監督，所以說明裏面有「以立法監督為主」的字樣，除此外沒有看到有關於立法監督的條文，如果這樣那也錯了，民意機關的行使職權，對於執行機關確有監督的作用，但其主要的監督權力存在於議會本身。如省縣長必須依照議會通過的法規處理事務、預算必須由議會通過，施政方針必須經議會同意，省縣議會有權聽取省縣長的施政報告，並提出質問等都是。兩個機關意見相衝突時，為重議事機關的意見，實際上並不是監督權的本身，放在監督一章也是不妥。同時普通所謂自治監督，並不是指機關相互間的制衡作用，而是上級政府對於整個自治團體的監督，議事機關與執行機關同為監督的對象，這是從主權統一性的原則出發，防止地方侵害或違反全國利益而設，也是使得中央與地方關係達於正常的一種措施，其所以特別引起研究地方自治制度者的注意，就是為此。

四、草案初稿第二十九條第四十六條關於省長縣長免職的規定，輿論頗加指責，認為將使省長同時對中央政府與選民負責，縣長同時對省政府與選民負責，前者可以免職，後者可以罷免，將使責任無從確定，兩面都討好，且有重返於自上而下的政治的趨勢，我很同情這種主張。不過依我的意思，假定需要保留這條的話，第四項「對於中央委辦事務抗不遵行或奉行不力，情節重大經行政院會議議決者」必須取消，因為奉行不力一類的詞句，伸縮性太大，行政院要藉一些罪名而認為情節重大是太容易的事，省長或縣長都是由人民選舉，原則上是對人民負責，所以不應該給行政院預撥一類重大權力，以致損害自治的尊嚴。同時委辦事項如果分量不多，上級政府也無須握有這種權力。至於其他三項：㈠違背憲法或法律，經司法院解釋無效仍不遵守者，這要經過司法解釋的程序。㈡觸犯刑法經判決確定者，這要經過司法審判的程序。㈢受免職之懲戒處分者，這裏所說免職之懲戒處分，當然是指省縣長在職期內，經監察委員彈劾而受懲戒機關所決定之懲戒處分，這也要經過司法懲戒程序。違憲違法的行為，自不能因省縣長而加以容忍，省縣長如果受過刑事處分，必然降低其領導的威望，監察委員的彈劾，就是大總統也不能例外，同時都要經過嚴密的司法程序，或者不致有過大的流弊。不過所謂觸犯刑法，範圍太廣，是否可以限於某幾種罪款，如內亂外患污貪等，彈劾案如果成立，是否再舉行投票，決定罷免與否，不必移送懲戒機關，諸如此類，在實施方式上不妨從長商酌。

地方自治的組織

從國家全盤政治的運用看，如何建立中央與地方的正常關係最為重要，權限的廣狹與監督權的強弱，對於相互關係有直接的影響，制定自治通則時應先於其他的問題加以考慮，然後再輪到自治組織的問題。自治通則依據憲法所規定的省縣制度，再作較為具體的指示，當然也是必要，不過依我的想法，詳細的組織規程應該是自治法裏面的主要內容。草案初稿的規定過於繁密周詳，實際上是不必要的。

關於地方政府的組織，現代國家的地方制度可以歸納為許多種型式，尤其關於市的制度，至其優劣也參差不一。憲法把省議會和省長、縣議會和縣長，都規定由人民直接選舉，似乎限制了我們的地方制度，只有採取地方議會和地方首長各自向人民負責的一種分權制衡的制度。因為在議事機關和執行機關都由人民直接選舉的制度下，雖然仍有採取議會政府制或委員制等制度的可能，但一個由人民直接選舉的首長，使僅負一個名義或不予以實際權力，勢將減少直接選舉的意義，或競選時的熱烈情緒，此在範圍很小、選舉事務辦理較易的區域，或可試行，但如經過大規模的選舉活動，而結果僅產生一不負實際責任的首長，尤其像省之一級，究屬不妥。如果憲法規定省長由省民或省議會選舉，縣長由縣民或縣議會選舉，那就彈性較多，世界上許多地方政制的類型都可以由我們選擇。不過即使省議會和省長、縣議會和縣長，都直接由人民選舉，但關於省長和省議會、縣長和縣議會之間的關係，未必全然一律，或則省議會、縣議會權力較大，或則省長與省議會、縣長與縣議會立於相對的制衡，自治通則不必完全作呆板的一律規定。不暇去一一批評，茲舉出若干要點如次：

一、不必要的條文可以儘量刪去。如第十八條第三十六條關於省縣議會議長副議長的設置，第十九條第三十七條省縣議會會期及臨時會的召集，第二十條省議會委員會的設置，第二十一條第三十八條省縣議會秘書處的設置，第二十七條第四十四條省務會議及縣務會議的設置，第二十八條第四十五條省縣長出缺時的代理辦法，都沒有必需規定的必要。因為自治通則並非自治法的本身，只須提綱挈領，大體規定就好了，譬如省縣議會為何一定要半年一次，交通方便的省縣未嘗不可一年舉行二次以上，交通過於不便者也不必勉強必須舉行兩次，儘可讓各省縣自己考慮去。

二、地方制度分做省縣及鄉鎮三級，自治通則不必一律作同等規定，省有那一條規定，縣和鄉鎮必須比照那麼一條，這實在是無須的。依我的意見，自治通則對於省的組織不妨多規定些，因為省是直屬於中央的，關於縣的組織，如縣議會職權以及縣議會與縣長的相互關係等，似乎不必列舉得太具體，規定應多具彈性。

三、關於鄉鎮，憲法內沒有規定，自治通則也沒有詳細規定的必要。各省各縣的鄉鎮情況不同，一省的鄉鎮不必採取一律的組織，一縣的鄉鎮也不必採取一律的組織，讓各省各縣去擬定規章。譬如內政部所擬省縣自治通則草案的乙案，主張鄉鎮自治組織，應以經營合作生產與分配事業為中心，以合作農場合作工廠及職業團體為基本組織，這種計畫要普遍實施固不可能，但未嘗不可選擇若干鄉鎮來實驗，現在呆板的規定一律了，採納任何其他的制度，都變成違法的行為。我們不相信現在實施的這套鄉鎮民代表會和鄉鎮公所的制度，就是最完善的制度，因此自治通則內只須規定縣以內設鄉鎮，鄉鎮為法人的基本原則，自治組織內的第五節第六節，可以全部刪去。其組織可由省縣議會制定單行法規，授權於省縣議會制定，也就是採取因地制宜的原則，去規定，而且各地制度不同，正可以互相比較，相互觀摩，易於改進。

澳門風雨成災
海水上岸陸地行舟
商店猝不及防損失慘重
海上漁舟多艘被吹上岸

【本報澳門通信】三日凌晨零時廿分，澳門的夜市正當熱鬧的時候，天文台高懸出一號風球，來着陣陣的暴雨，南灣雞場墟馬拉馬戲班帳篷內虎嘯猴啼。直至五時，風勢更是強勁，天文台改懸八號風球，果然暴風雨來了，新馬路商店的招牌不斷的給吹跌落，砰甩巨響。馬戲班的帳篷也在這時候給猛勁的颶風全座吹塌，篷布撕得片碎。大約過了一小時，海水為浸上岸，低窪的地區，頓成澤國。全澳最繁盛的新馬路也能扒小舟，造成廿年前暴風雨襲澳大水浸的情景。全市交通差不多完全斷絕，整個商場陷於停頓，家家閉戶，水較淺的街道，雖然黃包車還可以往來，但是車費却昂得驚命，每拉一丈路取價一角，不折不扣。在水浸的時候，因一般市民多沒有料及海水會這麼迅速增漲的，所以沒有戒備，剎那間水浸入店內時，貨物沒法移搬，故十月初五街、巴素打爾古街一帶的商店受害最大，損失約在百萬元以上。其中除馬戲班損失約四萬元外，據食鹽某服務公司有八百餘號碼頭附近一米倉，因為水浸的時候沒有人在內看管，大部谷米都受水浸，損失最為重大。下午六時，公開價賣水浸米，一塊錢有十五斤。新口埠一片汪洋，華南、澳僑泳場全部給吹塌。至於海面上的損失，當海水高漲時，各碼頭給水浸過，海面的船隻因不能辨識什麼地方是岸，故當暴風雨時有五六艘大漁船被風浪吹擊，漂到對海中山縣屬的灣仔，並有三艘給吹上了田基。三埠澳門綫的新聯與拖渡那時恰巧駛到飛鳳，在逆風逆水中，所繫牽的纜纜也給截斷，新聯與渡沒法支持，全船給風吹上了田基，搭客倉惶失措，秩序大亂，幸沒有死傷人命。

暴風雨過後，海水也退落，各街道的穢物堆積好像山坵，馬路上給風吹截了的電燈線，縱橫交錯。入夜後，全市約有三分之二的街道沒有電燈，租售汽燈的和賣洋燭的莫不利市百倍。

總督柯維納在下午四時許也曾偕同副官柯侶羅國軍巡視全市，對於市民的損失很是關懷，直至五時始返抵督轅。（克夫三日寄）

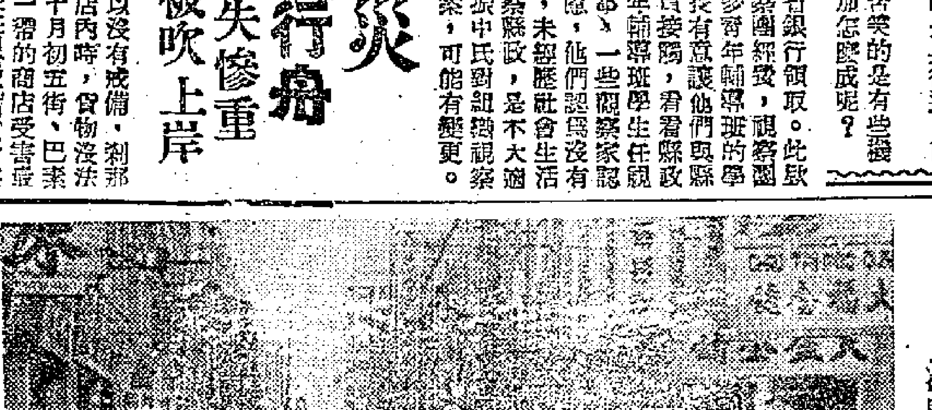

澳門水淹景象

粵省新預算編定
省府昨開會討論
若干機關辦公費只幾毛錢
毛松年苦笑說不加怎麼成

【本報廣州電話】廣東省政府四日召開卅七年度下半年預算重新釐訂的會議，省府各委員、各廳處長都出席。會計長毛松年說明重訂預算改為金圓券的經過。會議中即進行討論若干部門原定預算必須追加及如何分配等問題。

改為金圓券的預算，仍以保安經費佔第一位。廣東省保安司令部由於事實上的需要，尚擬擴編保安勁旅，所列經費數字很大。聞保安團隊的士兵待遇，已決定按照戰前標準重新訂定核發。

金圓券的預算最使會計長毛松年苦笑的是有些機關辦公費僅得幾毛錢，他表示：不增加怎麼成呢？

縣政視察團
華振中打算組織

【本報廣州電話】廣東省民政廳長華振中擬組織縣政視察團，出發各縣視察。他向宋主席手文請款，僅得了國幣一百億元，已向廣東省銀行領取。此款將用作視察團經費，視察團員包括許多青年輔導班的學生。華廳長有意讓他們與縣級行政人員接觸，看看縣政。關於青年輔導班學生任視察團員一事，一些觀察家認為值得考慮，他們認為沒有行政經驗，未經歷社會生活的人去視察縣政，是不大適合的。華振中氏對組織視察團事尚無定案，可能有變更。

陳慶雲抵穗
督導勸募特捐

【本報廣州電話】海外部長陳慶雲來穗，督導救濟特捐的勸募工作。聞陳氏尚擬赴港一行，然後返京。

粵堤工委會
十日正式結束

【本報廣州電話】廣東省堤工委員會四日舉行結束會議，由謝文龍主持。當即決定自五日起停止會計工作及文件收發，十日正式結束，一切卷宗移交建設廳。

短評

貝奈斯之死

不幸的消息傳來，捷克前總統貝奈斯在三日病故了。

貝氏一生為了愛國主義，為了自由民主和為了作成東西橋樑的理想，而奮鬥不息。結果他的理想失敗了。他的死不能不令全世界愛好和平與自由的人們感到深切的同情與失望。

但從另一方面來看，倘使民族主義在這世紀中註定是要失敗的，自由民主也不能存在，而東西的隔膜更不能最後排除，那麼貝氏在今天是應該死了，毋寧他死的太晚。不過反過來看，倘令上述仍有實現的萬一希望，那麼貝氏的精神永久是不會死的。它需要很多的人能踏着他的腳步，繼續不斷的向前去奮鬥與努力。所以一般人對於貝氏之死，並無須過分的悲觀與消極。

名貴禮物贈送讀者

本報為了增進讀者讀報的興趣起見，舉辦時事測驗，辦法如下：

（一）時事測驗題目包括自本月廿五日起至九月七日止兩週內之國內外時事。測驗題目在九月八日本報公布。

（二）除本報各館職工外，任何人均歡迎參加。

（三）自九月八日公布題目後，本報讀者答案以九月十日或十日以前寄來者為有效；外埠讀者以九月十四日或十四日以前寄來者為有效。日期均以郵戳為憑。

（四）由本報約定評判委員，負責判定答案分數。分數最高之二十名各贈本報三個月，第一名並加贈韋士打萬能鋼線錄音機一架或司高打小艇摩打一具；第二名加贈「增你智」（即「仙力乎」）最新蛇頭唱片收音兩用機或八燈手提式收音機一具；第三名加贈柯達反光攝影機（F3.5鏡頭）一具；第四名贈全鋼「依波路」十七石天文台游水表一隻。

（五）答案中如分數相同者以字數最少者為優。

（六）得獎名單在九月廿日本報公布，即時致送獎品。

柏林四國會議獲得成就
對貨幣問題已成立協議

【路透社柏林四日電】四盟國軍事長官在下午三時後不久舉行莫斯科四強會議後的第五次會議。軍事長官在第一次會議中所決定組織的三個委員會，只有財政委員會在今天開會。其他兩個是貿易和運輸委員會。

【合衆社柏林四日電】柏林會談的工作委員會正在起草「若干方面已經成立的協議」報告書，準備提交定四日下午三時舉行的四國軍事總督會議。據可靠方面消息，三日的總督會議中，談判極有成就，關於幣制的會商即將完成，成立的協議已可草成報告。

【法國新聞社柏林三日電】德境四強總司令三日會議，歷四時半。會議照常於下午五時開始，至下午九時半止，其間僅有十五分鐘休息。此爲盟軍總部於本週初恢復會議以來歷時最久之一次。蘇柯洛斯基元帥抵管制委會總部時，心情愉快，含笑向外國記者點首爲禮。美軍總司令克萊於會議後對記者稱：四日再舉行會議。三日晨，四國之財政、貿易與運輸等委員會分別會議，財政專家會議亦歷四小時半。

「柏林民主集團」組成
企圖取得市議會權力

【合衆社柏林三日電】柏林的親共產黨今天進入市政廳，顯然是企圖奪取非共產黨市議會的權力。市議會因蘇軍當局拒絕保護而在兩星期中三次延會：今天下午共產黨和其他三黨接受共產黨領導的分子取而代之，進入市政廳。他們組成了「柏林民主集團」，並宣布自今以後將每兩週開會一次，一如民選的議會。在議會範圍內，共產黨則以合法手段處理一切事務，政治觀察家說，這一行動顯然是共產黨爭取政權準備已久而在預料中的公開運動。這一行動似將迫使民選的政府完全和蘇軍區斷絕關係而撤到西區去。

【法國新聞社柏林三日電】柏林蘇聯區內三日成立一「反法西斯同盟」，參加爲社會黨、共產黨、基督民主黨與自由民主黨的若干黨員，各獨立工會，柏林「遭法西斯主義之害者協會」，以及各親共的青年團體。該同盟定九月六日舉行第一次大會。

【路透社法蘭克福三日電】英美佔領區德國當局已請求英美區軍事長官阻止法國軍政府的拆遷令。這封信是在八月十三日發給美軍長官克萊的，但在今天纔由英美區德國當局發表。同時，他們也有備忘錄一件直接交援歐執行人哈里曼。給克萊的信中說：現在法軍的拆遷命令以及以前法軍在這方面的行動會減少法佔領區的德國工業生產能力，以致在將來三區合併後，會成爲英美區已達到的生產水準的累贅。

許曼撒手不幹後
法新閣無着落
總統命勒柯調查各黨意見
可能再請馬里或梅休組閣

【美聯社巴黎三日電】歐確和總統不依常例，立即另派一人組織新閣，而改令共和黨（中間路綫的人民共和黨）之勒柯從事調查各黨派領袖的意見。大多數觀察家認爲總統將請急進社會黨的馬里或前財長梅休試組新閣。勒柯爲人民共和黨在國民大會中領袖，爲人圓通，與各黨派甚洽，亦可能組成新閣。

【美聯社巴黎三日電】許曼三日放棄試行組織新政府之意，漸有種種跡象表示法國將須舉行新選舉以期打開政治僵局。大選正是戴高樂將軍數月來所要求的事。自馬里內閣於上星期六塌台以來，法國無政府存在已有一星期之久。多數觀察家以爲總統歐確和終將要求急進社會黨馬里或前任財長梅休試行組織政府。人民共和黨其代表稱：該黨對目前僵局漸有洗手不幹之意，給於小型的共和黨派及右派均贊成新選舉的舉行。

法共黨宣言
要參加政府

【路透社巴黎四日電】法國共產黨今天在共產黨的人道報上發表一篇宣言說：「法國必須有個政府。」人道報的最後一頁印着一條粗邊的紅色的斜角線，全部刊登這共產黨要求政權的宣言。宣言中說：「法國必須有個政府……事實昭示，沒有法國共產黨參加，無法組成一個強有力而能持得久的政府。」「根據帝國主義者的命令，十六個月前斥退了共產黨閣員」，是政府不穩定和在各方面困難增加的原因。」

「爲害國家利益的局勢已持續得太久了，爲了結束這個局勢，法國共產黨宣布，準備在一個民主聯合的政府中狙當它的責任。」

共產黨要求人道報讀者「把這一頁貼在各處」，並散佈複印本。

【合衆社巴黎四日電】法國的政潮進入第二個星期，要求增加工資的罷工不斷發生，共產黨要求參加政府，爲防止發生意外事故起見，馬里內閣下令採取預防措置，巴黎的警察全體出動，擔任崗位，屬於內政部的共和保安隊集中營房待命。

蘇建議開外長會議
討論義殖民地問題
英外部表示並不反對

【路透社倫敦三日電】據莫斯科電台廣播稱：蘇聯建議在九月十五日前召開四強外長會議，討論處置義大利殖民地問題。廣播報告塔斯社倫敦電稱，上項建議係蘇駐英大使薩魯賓於八月卅一日在四國外次討論義大利殖民地問題時提出。又稱，四國外次在最後一次會議時，英代表表示義大利殖民地問題係外長自身應行討論的問題，美代表表示與美國保持同樣意見，並詢問薩魯賓的意見，薩魯賓當建議四國外長在本月初舉行會議。按外次會議已無結果散會。惟外傳四國外次業已同意將義大利索馬里蘭交義大利託管，並將伊利特里亞若干部份予阿比西尼亞，使獲得向紅海出口商港。

【合衆社倫敦四日電】英國外交部發言人四日說：英國對於召開四國外長會議討論義大利殖民地問題一節，並不反對。但到目前爲止，並沒有那一國正式提議。

東歐經濟趨勢（上）

G. Goodman作　本報特譯

今日的東歐是在蘇聯的政治統治下奉行所謂莫洛托夫計畫以實現自給自足呢？還是由各國（即所謂新民主國家）實行獨立性的全國計畫，在政治上與蘇聯保持溝聚而在經濟上與西方保持合作呢？這是現在人所欲知的問題。

根據我們所得的情報。東歐似乎傾向於後一路線。但是，東歐各國相互間都有密佈的條約與經濟協定網，所以可能仍然還要走上政治和經濟的一統。

過去保加利亞總理狄米特洛夫曾因提議要成立東歐關稅同盟受到莫斯科方面的譴責，於是便引起揣測紛紜，其實，主要是在於時間問題而無關原則問題，現在時機尚未成熟，不能提議關稅同盟，但是無疑這種計畫是已經有了。

如果將阿爾巴尼亞也算在東歐集團之內，那麼第二次世界大戰之後，東歐有七個國家建立了革命政權，即：波蘭、保加利亞、羅馬尼亞、南斯拉夫、匈牙利、捷克與阿爾巴尼亞。不過，阿國是整個歐洲大陸最落後的地區之一，所以其工業化主要是靠捷克的合作。

東歐各國間除了這些經濟合作與政治友好的條約以外，還有一個顯著的共同經濟因素——她們都是計畫經濟的，這是除蘇聯外，最嚴密的社會主義計畫，另外，各國間還有一個很重要的共同因素，就是當納粹軍隊自東歐撤退時，各國都曾遭到嚴重的破壞。各國除捷克外，原來都是以農業經濟爲主。

過去各國的資本發展除外國投資外是很少的，而人口過剩在一個工業落後的地區也永遠是煩惱之源。但是，人口過剩所產生的政治結果仍不能迫使爲數較少的中產階級從事於本土大規模的開發，因爲在他們看來，這種發展的危險性是大的，而其效果是沒有把握的。

現在，處於國家的管制下，東歐是迅速的開發了；對土地已加徹底的利用——惟一的限制乃在肥料與耕耘機器缺乏。東歐的生活水準現在初步走向在理論上可以達到的程度。

在納粹佔領期間以及在後來納粹軍隊自蘇聯撤退的期間，東歐的全部經濟系統都被德國人根本破壞了。不過，這種破壞對後來的設計者也可以說是有利的。因爲這可以使他們從新開始，也可以使有產者對於沒收私有財產不致感到過重的打擊，因爲德國人已先予以打擊了。

但是戰爭的影響並不止此。戰後，東歐各國都曾被紅軍佔領，蘇聯人雖將佔領費用削減不少，但運營開銷仍是大的。匈牙利和羅馬尼亞到現在仍須自每年的生產額中付出極高的賠償，甚至波蘭與保加利亞也感覺到蘇聯的壓力，因爲蘇聯極欲儘速恢復其國內可怕的破壞，因而必須取給於各國。

聯合國歐洲經濟委員會最近報告中歐東南歐的局勢，以爲各國的經濟計畫可以歸納於兩大目標之下：

㊀加速恢復戰前的生產水準。

㊁在農業經濟中創立工業發展的基礎。

所有東歐國家的經濟生活，除捷克外，都受着人口過剩的壓迫。

各國工業的發展趕不上人口的增加，而可能發展的工業的市場又因人民收入水準太低而受到嚴格的限制。因此，投資的水準也就低了。在兩次世界大戰之間的時期，農業經濟在國際上的處境日趨困難，這一方面是因爲歐洲的前進國家對於農產品進口限制日嚴，另一方面是因爲在卅年代世界農產品的價格普遍低落。東歐國家曾用許多陳舊的辦法，企圖解決其貿易問題，結果所有各國（連捷克在內）都逐漸依賴「西方資本」，尤其是德、英、美等國的資本。

現在各國的計畫雖然都是分別擬定，然後再加修改以適合於鄰國的計畫，可是各國的問題在根本上都是一樣的。捷克與保加利亞的兩年計畫；匈牙利與波蘭的三年計畫；南斯拉夫的五年計畫；以及羅馬尼亞即將實行的新計畫，在基本上都是以下列各點爲重心：

㊀發展工業以利用過剩的勞力。

㊁特別注重利用本地原料的工業。

㊂減少對於少數貨要物的依賴（這在過去使各國受世界市場波動的影響）。

㊃以廣泛的投資使農業的技術現代化。

× × ×

上述一切計畫均以土地社會化和大工業爲基礎。在大多數國家裏，工廠改爲國營取決於各該廠僱傭工人的多少；凡是雇有工人五十名以上的工廠，通常收歸國營。而且，分配的方法也發生革命，個人經營的分配機關現在幾乎在各國絕跡了。機械化是最常見的一句話，農民們已深信這一個主意。當從事發展工業的時候，農業機械的現代化發展得非常快。此外，各國對用灌溉方法來改進耕種技術也非常重視。

× × ×

東歐的工業發展，大體上還是在臨時的階段上；在德國局勢獲得澄清之前，要制定將東歐工業合成一體的最後計畫是不可能的。德國在戰前是歐洲的工業中心，如果不是因爲德國在戰後喪失其在歐洲經濟的重要地位，東歐的經濟發展決不會這樣迅速和徹底。無疑地，舊日的歐洲工業均勢，在是再也不會回來的了；德國雖然是歐洲復興的重要因素，但是已經喪失經濟上的主要地位。

東歐的主要發展在各地的基本工業方面，尤其是電力，和煤鋼。將中歐的河道發展成爲發電來源的革命性計畫，現在正在計畫中。德國原來有在奧得河和多瑙河中間造一運河的計畫，此一計畫現在正由東歐專家商討。但是計畫的中心城市不是原定的維也納，而改在布拉帝斯拉伐。

在東歐集團中心的電力站一經建成，則北從波蘭經過捷克和匈牙利以迄南斯拉夫的龐大工業網就有了基礎了；這一地帶再經羅馬尼亞和保加利亞連接，吸收南國的豐富原料（煤油也在其內），都靠它的經濟力量，要超過德國戰前的力量了。

可是在目前，東歐國家對於滿足她們眼前急需的願望，比較美妙計畫更加來得關切。舉波蘭和捷克兩國的例子來說，兩者的關係目前遠到比較更爲友善而合作的階段，諸如德中和波蘭西部的邊界問題，現在已經不是重要的問題了。這可見得新東歐集團在政治上和經濟上的進步。

經濟上的進步是決定將來的關鍵，我們可以從波蘭和捷克方面看出她們怎樣的發展。奧斯惠辛（Oswiecim）附近，一個大電力廠正在建築中，這一電廠將以電力供給摩拉維亞和西利西亞工業區的需要。波蘭將西方新得區域的煤供給捷克工業用，而捷克的鋼則供應波蘭。根據波蘭三年計畫，在最後一年中，需煤總額三十三萬五千噸；而捷克的兩年計畫預定可有四十二萬七千噸鋼鐵出口；從這一點上看，波蘭和捷克在工業方面有合成一體的趨勢。

波蘭的最大資產是戰後新得到的西部地區。從前屬於德國的奧得河和奈斯河以東的肥沃土地，戰後歸入波蘭掌握了；可是由於戰爭的破壞，上述地區的工業潛力在戰事剛結束時已經降低到最小程度。經過波蘭政府整理之後，到今天，這些區域又予波蘭以豐富的報酬。

波蘭在農產方面的損失是鉅大的。德國人在戰時奪去波蘭的大批牲畜，這使波蘭農村受到極大的損失，這一損失不因在得到新土地而受到相當的補償。戰後的波蘭又以東部地區劃讓蘇聯，而讓給蘇聯的耕地的面積佔波蘭戰前總耕田百分之二十三；可是由於此一地區的生產力比較波蘭得自德國的地區來得小，所以事實上影響波蘭農業地位不大。

波蘭的三年計畫（一九四七年到一九四九年）預定在工業方面較戰前增加生產百分之一百五十二，農業方面增加百分之八十。工業方面因波蘭農業的機械化，波蘭從西部地區新得的工業潛力，比較該區的農業生產爲多。波蘭目前已在三年計畫投資一萬萬金元，約計國家全部收入的百分之二十。按照原來估計，整個投資的百分之二十可獲自外國的貸款。現在美國決定不對波蘭貸款，蘇聯便代替美國給予波蘭經濟上的援助。波蘭則以農產方面的機器換取產品。

波蘭戰前農業勞動力的過剩，大大地影響農民的生活程度，所以吸收新的地區人力，成爲十分重要的問題。煤的增產是發展工業的基礎，波蘭戰前的三年計畫準備八百十萬噸，到明年增加到八千萬噸。肥料的戰前產量爲四十二萬二千公噸，預定明年（一九四九）增加到八十一萬公噸。（未完）

美陸軍將領密商
討論訓練裝備等問題

【合衆社華盛頓三日電】據悉：美陸軍參謀長布萊德雷本週內曾就新國防計畫所引起的各種問題與全國各地的陸軍將領秘密會商，其中訓練與裝備問題亦在討論之列。陸軍方面希望訓練計畫能完善週到，保持士氣之激越，以免戰前新兵「怯陣」之現象普遍發生。開會中所討論之其他問題，首爲裝備問題，陸軍部備有夠十七師用的配備，而陸軍部刻正計畫配備十八師的兵力；其次爲經費問題，陸軍部將請求國會對陸軍總預算美金六十六億八千萬元，於一九四九至一九五〇年之年度內增至七十八億八千二百萬元。

捷克前總統
貝奈斯逝世
政府決舉行國葬

【路透社普拉格四日電】官方宣布，遵照貝奈斯的遺言，他的遺體將下葬在他的家和他逝世的所在地西齊莫佛烏斯蒂。

總理柴波托基今天離普拉格去西齊莫佛，營葬日期將在那裏決定。遺體將在布拉格溫契斯拉斯廣場舉行，內閣在今天早晨指定若干公務員組成委員會籌備一切。

【路透社普拉格三日電】創造捷克民國二傑之一的貝奈斯氏，於三日下午六時十五分（當地時間），死於其烏斯迪的鄉間別墅。享年六十四。上月卅日得恙，他的血管硬化症突然逆轉。翌日他就失掉了知覺，一直沒有清醒。

當捷總統高德華和內閣得到貝氏的死訊後，立時就召集緊急會議，討論在普拉格舉行國葬的儀式。可是貝氏在生前曾表示過，以便和他葬在雪奈地方，捷克第一位總統馬薩里克作伴。貝氏臨終時，有他的夫人、兄弟和姪女二人與姪一人在側。據簡短的公報說，「貝氏死前甚安靜，沒有掙扎，就和熟睡一般」。雪奈堡附近是馬薩里克總統和他的哲嗣以及家族埋骨的地方。當貝氏卸職後，捷政府就把雪奈堡撥給他居住。貝氏把他的文件和藏書都搬去了，但本人沒有住在那裏。馬薩里克的藏書也在堡中。貝氏曾有意把那地方改成一所博物院，庋藏第一民國時代的文獻。

自從今年二月發生政潮起，貝氏的健康就惡化了。他勉強徇捷總理的請求，留職數月，到六月間就因病去職。

三日晚捷京廣播電台的德語播音廣播貝氏說：「……慕尼黑的日子到了，捷克爲西方國家所摒棄。他的聯合政府觀念是建築在和西方國家合作的原則上的，在這時候遂告崩潰。……在這期間，他開始明瞭蘇聯的重要，尤其是斯拉夫國家的重要。一九四三年，他宣布總觀念，看到東歐政策的最後清算的時間已經到來，於是就抱了這觀念去莫斯科，和蘇聯訂約。這還是捷克外交的一轉捩點。爲了這一點的認識，所以當他回國後，便一致被推做民國的大總統。」

另一廣播說：「慕尼黑中產民主制度的結束和人民民主制度的開始，到今年九月，恰恰十年，貝奈斯在這時候死，他死得十分恰當。」

高德華總統三日晚有電給貝夫人說：「夫人，聽到貝奈斯博士的逝耗，特向夫人表示我們最摯切的哀悼。他的死在捷克喪失了一位最有意義的人物。他爲了自由而鬥爭以及他對捷克國家的功績，是捷克人民非常欽佩和永不能忘卻的。夫人對他始終忠實，在艱苦之中，一直在他的左右，以至臨終的一刹，捷克人民因此還向夫人致敬。我們大家都對你同情，並且請你節哀。」

貝奈斯氏的死訊傳到倫敦以後，一般悲痛的印象和對於小馬薩里克慘死時所產生的，悲哀相似。雖然兩人的死情況不同，但從他們二人的英國友好們看來，這却是捷克自由主義統治的喪鐘。倫敦的人們回憶到貝奈斯從公的最後一幕是宣布新憲法，以避免簽署捷克的新憲法。此間的公衆有一個強烈印象，以爲貝奈斯在新政權下很不自然，他的死因之一是憂國的意念所促成。英國人更記得貝氏時常主張捷克是東西間的橋樑。一般人都推崇他的也惡。

當六月七日貝奈斯卸任時，他已經是心力交瘁，可是他決定留在國內，不肯流亡海外，以避免捷克的敵人們對於他的動機有種種的推測。在辭職後，政府撥給貝氏一所別墅，住在他自己爲退休而建築的一座別墅裏。在死前數月，他正在整理他的回憶錄的手稿。

他的朋友相信，在右翼方面所發表的批評，在精神上對他也不能不發生影響。

【法國新聞社普拉格四日電】捷克內閣四日舉行會議，總理柴波托基發表演說，說貝奈斯是「捷克忠誠的國民，把他的生命與才能都貢獻給捷克人民。他是一個偉大的政治家，在別人動搖時，他始終不屈不撓。」內閣決定下令全國停止娛樂，進行國喪期中的各種規定，至九月十日爲止。並以等於部長薪給的終身年金給予貝奈斯夫人。

歐洲制憲會議
將由西歐五國召開

【法國新聞社布魯塞爾三日電】歐洲議會代表會議三日通過法國的提案，委託參加布魯塞爾公約的五國召開歐洲合衆國制憲會議。

北韓議會召開
將通過憲法組織政府

【路透社京城四日電】據塔斯社訊，北韓最高國民議會第一屆大會現正在北韓舉行。其中有三百六十名議員代表南韓各區。大會開幕時，年紀最老的八十二歲議員鄧安仁（譯音）說：南韓議會與政府的設立是「違反朝鮮人民的意見」，議會與政府中的人都是反動份子，目的在使朝鮮分裂。」北韓最高國民議會的任務爲通過憲法，選舉主席團，組織政府，以及推選最高法院的法官。

日政府壓制勞工
鐵路工人三百多人被捕

【法國新聞社東京四日電】官方今天宣布，當局因鐵路工人涉嫌違反禁止罷工令而實行罷工或曠職，已對一千一百零五名工人發出逮捕令。

實際被捕的只有三百零九人，其他的都跑了。日本的鐵路工人罷工已給了政府不少麻煩，也觸怒了政府不少。

據一個當地通訊社的消息，鐵路當局已同意賠償一個報紙六十萬日圓（約合二千多美元），他交鐵路運的雞因罷工而在車站上無人照顧完全死去。

荷蘭女王宣告退位
麥麗安娜公主登極

【路透社阿姆斯特丹四日電】在一個簡單的儀式中，靜靜地讀了簽司告別詞後，威廉敏娜女王今天把王位讓給他女兒麥麗安娜，而自己改稱爲荷蘭公主。

簽署退位詔書是在堤宮女王書室中舉行的，參加的有麥麗安娜公主和她的丈夫伯納德親王，議會主席，內閣閣員和荷印的代表團。簽字後，退女王立即到王宮陽台上向那些來向她統治了五十年之女王致敬的成千成萬荷蘭男女告別。

【合衆社阿姆斯特丹四日電】荷蘭臣民今以熱淚恭送其老邁女王威廉敏娜，並以歡欣擁戴其新女王麗安娜。威廉敏娜在位業五十年，刻因年老多病，自願退位，新女王定九月六日即位，其即位之儀式將於六日舉行。退君退位後，即偕新王步入王宮陽台，接受臣民十萬衆之敬意。荷蘭帝國各地均有代表，惟與印尼共和國之代表，因印尼仍繼續反對荷蘭統治，此一問題將爲新君，自昔君繼承之遺產中最感棘手的。

美海員三萬人開始罷工
潮工擴大
太平洋運輸可能停止半年

【美聯社舊金山三日電】由墨西哥起至加拿大邊境止，麻痺了太平洋各埠的罷工，今天已有船務工業和工業組織大會的碼頭工人所接納，作爲爭取生存的奮鬥。這次罷工，停航了沿岸各埠的輪船約一百二十艘，和使二萬八千名碼頭工人和海員陷於停工狀態。

【合衆社舊金山二日電】美國海運工人三萬名業已開始罷工，此將使太平洋運輸有停止六個月之虞。工業組織大會的碼頭工人工會會長勃立琪斯仍無恢復談判之意。碼頭工人一萬二千人及一萬六千名運員已開始設立糾察隊準備「長期罷工」。

△斯德哥爾摩電：瑞典外交部長恩頓三日晚演說時稱：挪威、瑞典、丹麥三國的關稅聯盟及軍事聯防的談判曾遇到許多不能排除的困難。

△布宜諾斯艾利斯電：公認爲智利第三選舉力量的智利共產黨，自今起已被宣佈爲非法團體。

△布宜諾斯艾利斯電：據確息，阿根廷將在巴黎聯大大會中提議准許西班牙加入聯合國。這提案將由外交部長巴嘉里亞提出。

緬甸境內戰事持續
高連族及猛族要求獨立
佔了打端與毛淡棉兩地

【路透社仰光三日電】今夜政府公報宣布，叛軍已佔領緬甸東南部的打端和毛淡棉。公報中說，兩個緬甸的少數民族高連和猛人在八月卅一日佔毛淡棉。

毛淡棉的情況據說「混亂」。緬甸警察總監素打宙他已到毛淡棉去和高連人商談。高連民族聯合會的領袖，是高連民族聯合會一直主張，以非武力的憲法手段完成高連的分立。

公報中又說，緬海軍巡洋艦開玉一接到戰事發生的情報後，即趕往毛淡棉。

據說，緬甸國家航空公司飛機昨離仰光飛毛淡棉，並未降落即行折回。仰光和毛淡棉及打端間電信已中斷。

據今晚的公報，緬甸海軍在伊拉瓦底江三角洲的北部區擒獲了一大隊叛軍。又說，在孚德勒西南的滿曲歌捕了緬甸步槍隊的一百零三個逃兵。

高通人幾個月來都在要求分治，猛人也多少如此。政府在星期三委定了一個邊境族人的委員會，考慮高通人、猛人、阿拉干人的要求。

日人簽請願書
請求史杜會晤

【中央社東京四日合衆電】據此間民報報道，日本遣歸促進協會已獲得一千萬人簽名於一請願書上，要求杜魯門與史達林會晤商談和平。據稱，九月十三日該協會會負特訪問此間，麥帥總部及盟聯代表團要求將請願事項轉呈華府及蘇京。

英空軍大規模演習
數百重轟炸機作假想戰
美空中堡壘八十架參加

【美聯社倫敦三日電】英國居民三日看着天空，等待美國的轟炸機作不列顛一役以後最大的全國防空演習。八十架美國超空堡壘，連同幾百架英國重轟炸機，準備作四天假想的空戰中進攻軍。雷達網由東安格利阿與蘇格蘭一路佈過倫敦而至南海岸。

空軍正作假想戰，而英國的軍事首長，卻在唐寧街十號首相府與內閣開會，討論一旦東西方有緊張的關係時各種防衛的需要。政府官方人士傳說：他們的討論，首先論及使英國須確實維持一個有效的作戰軍隊。會議的人員，有英參謀總長蒙哥馬利元帥，空軍上將泰德，海軍次長佛瑞賽，陸軍部長辛維爾，海軍部長賀爾，和空軍部長韓德遜。

政府人士說：討論問題之一是展緩復員。

英空軍國內基地的所有作戰部隊均參加空中演習。其中有駐德佔領軍英空軍輔助隊的飛機，防空隊，和英防空監視哨。

美轟炸機使用對德國的戰略，作是日進攻的大部。晚間英空軍的中型與重轟炸機便續行作戰。在演習中，進攻的蘭卡斯特轟炸機，林肯式轟炸機，經荷蘭、比利時和法國特准飛經各該國上空，然後轉同作突擊。參加演習的還有幾百架英國最新型的飛機，——時速六百哩的流星式與蝙蝠式噴射戰鬥機和雙發動機的角蜂式機，——角蜂式機相信係世界最快的非噴射式機。

裁判員需要幾個星期來收集各種照片與作戰報告，然後方能斷定勝負究屬攻方抑守方。

唐寧街重要會議
商各種防衛需要

美軍想留南韓
只待韓人開口

【合衆社華盛頓三日電】美陸軍部據說證實合衆社所報道美國人員可望被用以訓練韓國軍隊一節，陸軍部今聲稱：軍事佔領結束後繼續留駐南韓的美軍人員將是因韓國政府之請而派赴該國的軍事代表團，但迄今尚未接獲此種請求。現對美軍人員所作的任何調查，如調查是否願意繼續留韓，乃是一種查核性質，以決定如韓國政府對請求派遣軍事人員以訓練其保安隊時，美國所派出之訓練人員能有若干。該批訓練人員，將組織成訓練團體而爲美國駐韓外交代表團的一部分，渠等之家屬乃可赴韓同往。

新聞資料
貝奈斯

愛德華·貝奈斯於一八八四年五月八日生於匹爾森附近寇茲爾尼村，兄弟十人，他最幼，賴父母的犧牲及其長兄之援助，得赴美國肄業大學。當馬薩里克教授成立「現實主義黨」時，貝奈斯加入爲黨員，與湯姆斯·馬薩里克奠定捷克革命行動的基礎。馬薩里克先後赴義英二國，貝奈斯則留居普拉格秘密組織搜集協約國的情報與宣傳網。一九一五年貝奈斯藉假護照得出國，而抵巴黎，任捷克國民委員會秘書長，受命遊說協約國宣戰毀哈布斯堡王室，而許捷克國獨立。一九一八年九月十四日得償所願，協約國承認捷克國民委員會爲捷克國臨時政府。同年十月二十八日，捷克國在普拉格與國外宣布獨立，貝奈斯仍留法以捷克外交部長資格出席和會。至一九三五年繼馬薩里克任捷克第二任總統。後來英法二國以貽羞歷史之慕尼黑協定強加於捷克，於是貝奈斯乃辭總統職，僑居英國赴美，而作第二次流亡，時爲一九三八年十月。他以第二次世界大戰即在眉睫，便赴倫敦建立第二次捷克國民委員會。一九四三年十二月赴莫斯科與蘇聯簽定互助新約，至是捷克再度復國的共機乃告鑿定。一九四五年五月十六日貝奈斯凱旋普拉格。一九四六年十月二十八日捷克獨立紀念日受國民議會全體一致舉爲總統，是時國中共產黨得其勢力，貝奈斯爲消弭紛爭計，以共產黨員高德華任總理，而組織新政府。一九四八年二月貝奈斯聽高德華的勸告，許不是左翼各派的十二閣員辭職，而外長馬薩里克因而自殺。貝奈斯喪失其股肱，暮年遭此逆境，健康因以日損，故乃於本年六月七日辭總統職。臥病兩月，卒與世長辭。

議員德賓因救人喪命
聖雄甘地將投胎再生？

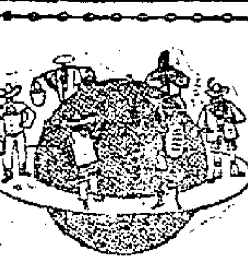

【合衆社北卡羅納州格林堡四日電】一週十一歲的青年威爾遜今天在法庭認罪，自認他曾在這裏將雞蛋丟在第三黨總統候選人華萊士身上。

法官讓威爾遜在兩個罰法中自擇一個：一是罰美金五十元，一是抄寫伏爾泰的名言一百遍：「我不贊同你所說的話，但我將至死保衛你說這話的權利。」威爾遜選擇罰寫。

【合衆社喀拉蚩四日電】長駐巴基斯坦報記者的消息：馬杜瑞尼的自發警察司是把大部時間都用在祈禱和沉思上，他說甘地不久將投入伊麗莎白公主胎中再生。這位警察局長已寫信給尼赫魯總理和巴德爾副總理，他報告這個精神啓示。他還說和他一起沉思的教士們都發現這個啓示是真的。

【合衆社華盛頓三日電】參議會圖書館裏訂書本的人叫做凌斯葛，他是個極有涵養的人，因此當他看着一個褐髮女郎爬上他的辦公室前面議會禮堂的樓頂上脫光衣服，他還不去打擾她。他還問她究竟做什麼，她說：她想休息並舉行日光浴，凌斯葛這位稍有年紀的人說：她不能這樣做。但這位褐髮女郎回答他一定要這樣做。他於是爬上屋頂試行說服她穿上衣服；她不聽，但拿起她的裝飾盒子和唇膏，小心地弄她的手指甲。當他和她說話的時候，這位褐髮女郎又拿起她的錢包，走到扶欄旁邊，把錢包中的東西倒在議會禮堂下面一百呎的石階上。然後在屋頂上躺下來毫不注意的在太陽底下伸着懶腰。儘管凌斯葛怎樣懇請求她，她却置諸不理。她在日光底下睡了約一小時，這位訂書人的耐性也就減少了。他打電話給議會的警察請他援助，過了一會兩個警察來。他們要靠在欄杆上，但他們也和那個裝訂工人一樣，未能說服她穿上衣服。他們正在想法的時候，又來了在走廊中工作的一個漆匠。他拿起那個褐髮女郎的衣服，替她穿上。警察們要她去加林格醫院檢查。但他們說她似乎神智完全清楚，顯然也並不想從屋頂上跳下去。

【法國新聞社倫敦三日電】代表艾蒙頓的工黨議員德賓三日救活一小孩免在康瓦爾海邊淹死，而自己却喪生了。德賓游泳出去救起那個小孩，把他安全地放置在一塊石上之後，即在海面失蹤了。他的太太和三個兒子在岸上看着他的。直至現在，尚未找着他的屍體。

【美聯社東京四日電】據日本警局四日消息，在本州西端與朝鮮間的海底電線，有一部份被竊去。

國際★拾零

國營招商局
船期公告

船名	船別	開往地點	離港日期	停泊地點
海菲	客貨	上海	九月五日	
海康	貨	上海	九月五日	
海泰	貨	湛江	九月七日	
海夏	客貨	星加坡	九月八日	
麟閣	貨	汕頭·基隆	九月十日	

船期如有更改恕不另行通知請隨時向本局洽詢

本局承運天津青島及滬口各埠轉口貨物快捷妥當運費低廉　貨客付貨請逕至本局接洽艙位

地址：干諾道西四十五號　電話：三一六三三

省港線
桂山快輪
●爲應旅客需求每日來回省港●

準期本月五日起每日下午十時開往廣州（每日上午十一時由廣州返港）

船泊：永安碼頭　售票處：干諾道中一四二號　電話：二三三五九

廣西航業公司啓

上海大公報
當天中午到達　零售每份五毫

優待本報讀者　每月減收十二元

專差派送　歡迎訂閱

訂閱電話三三九一二

各學校商業團體注意

請用「瀑布」複印機
既可省錢又可增進工作效率

特點

一、售價低廉適合各界購用
二、流暢異常油墨經濟每月祇需加一次
三、速率特高爲世界上最高速度之複印機
四、任何種紙張均能適用絕無撕破起皺之弊
五、位置紙張準確毫釐不差
六、用法簡便兒童亦能使用

敬請駕臨參觀

同和洋行

遷址：[illegible]道沃行四樓　電話：三一二五六　二六七七四

廣九快車乘客屍首 昨天檢獲二十餘具
在深圳附近備車卡停放 救回九龍的也死了兩人
兩天之內無法恢復通車

【本報訊】在廣九鐵路火車出軌的地方，昨天一共檢獲了廿四具屍首，除兩具已被死者親屬認領外，其餘二十二具通通運到深圳站附近，停放在一輛三等卡裏面，由兩個憲兵在旁看守。

送入九龍醫院救治的一個傷者麥翰媚，已於昨午不治而逝。麥爲四十歲左右的婦人。還有一個男子亦因傷致死，但姓名不詳。現在九龍醫院留醫的傷者一共還有廿七人，其中有兩個在昨晨八時始送到的，一個是男子，叫康樹；一個是女子，叫雷素香；因爲前天晚上天色過黑，一時未爲急救者所發覺，故直至昨晨始被送到九龍醫院。又在廣華醫院的傷者，還有十二人。

此次出軌的快車共拖十二卡。第一第二兩卡爲三等，第三四兩卡爲二等，第五卡爲頭二等混合卡，第六卡爲頭等卡。第一二卡均脫軌，但情形均不嚴重。第三四卡則都跌到鐵路左邊，於路基約十五六尺的田裏去，第三卡全車粉碎，再看不到一點卡身了。第四卡則側臥田中。第五卡完全脫離了軌道，但仍屹立路基旁邊，沒有跌下田去。第六卡亦脫軌與第五卡相撞，但無傾側。此外由第七卡至最尾一卡均爲三等卡，它們通通沒有脫軌，故安全無事。

據廣九路局英段負責人說：現在失事處正由華界鐵路局派人去修理，先把車卡拖出，然後把路基整理，妥善後方可恢復通車，當被問及此工程何日可以完成時，他答道：最低限度需時兩三日，故今、明兩天無恢復交通的可能了。

出軌原因
港穗兩方各有說法

又據鐵路的工作人員說：深圳以北那一段路，在日軍侵廣州的時候，已被完全拆毀。後來日軍佔領了香港，便很馬虎的再把路軌重鋪。勝利後，工程方面工作人員屢次請求撥款修理，可是路局始終未辦。

昨天中午十二時許抵達那一班車。路經出事地點的時候，已感到車身搖動得很厲害。可幸當時司機機警，立刻把速度減低，纔逃過了出軌的厄運，據說那個司機也因此而擦傷了右手。

這次火車失事的另一個原因，就是自九月一日起，火車行車時間縮短了半小時；而且從廣州開出的時候，已較原定時間遲了二十分鐘，司機很可能特別加了速度，以求依時抵達九龍，不料「欲速不達」火車就因此而出軌了。

【本報廣州電話】粵漢路局副局長陳思誠三日晚七時乘查道車赴肇事地點施救，當晚十二時到達。四日下午五時返穗。他說：「據司機張功甫說：當時行車速度並不快，機車不正，不及一分鐘便傾倒了，並無搖擺及跳躍情形。三日穗段全體趕車車及醫護人員架出搶救，至四日午止，只發現死者二十五人，在九龍留醫因重傷致死者二人。在九龍留醫之輕重傷者九十八人。死者厥狀甚慘，有的連頭都碎斷了。二〇四號之二等車卡傾覆於路側池塘中，死傷最多，現死者及行李已運至深圳站待領。出軌原因，證實係歹徒拔去道釘及接軌夾板」。

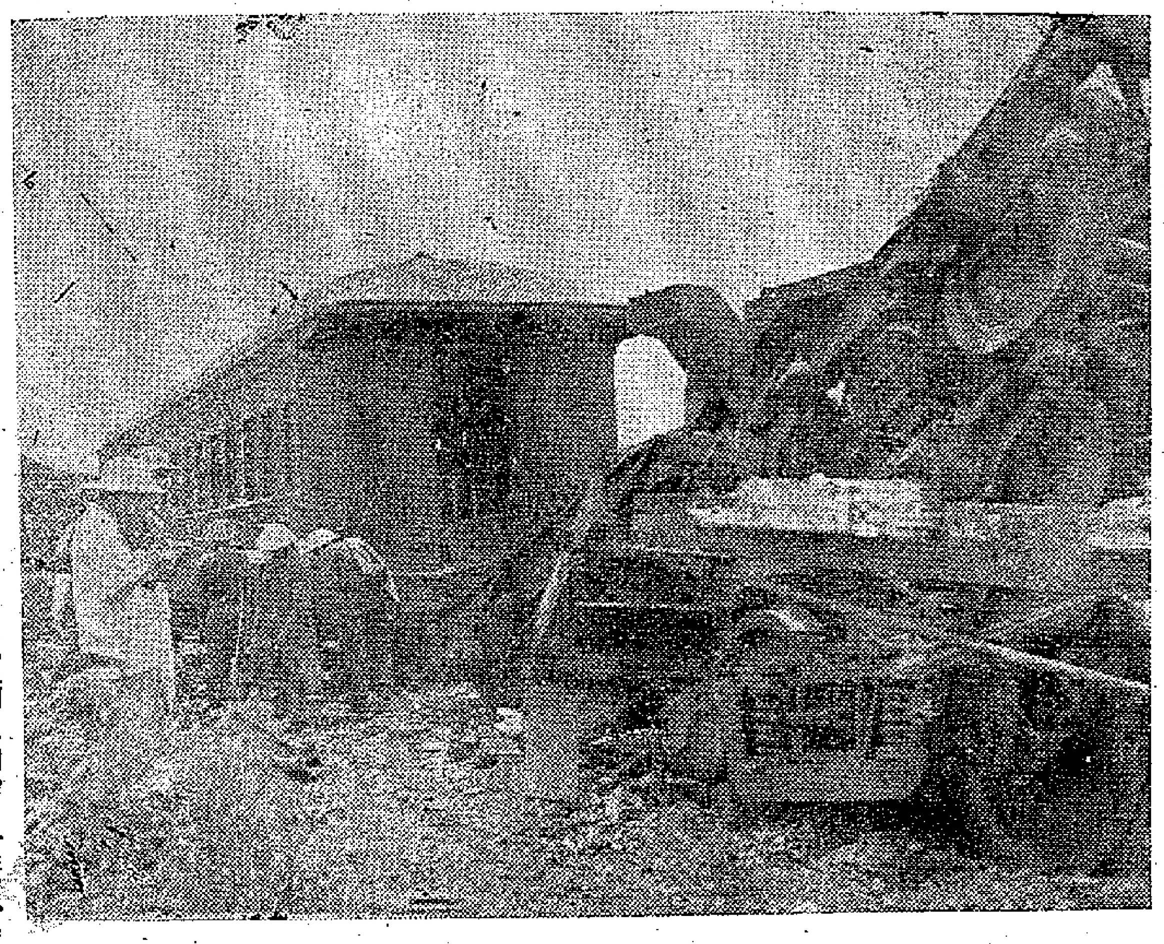

出軌快車的車頭 （本報攝）

偷竊凝電器 判獄六個月

【新亞社】前日下午，中區警探人員，前赴灣仔晏頓街十號四樓，捕獲嫌疑男子楊明（廿七歲，中山人，無業），帶返中區警署。查該男子，曾於本年六月廿七日上午三時許，協同在逃人等在灣仔路克道中央的士公司車房，竊去值價共約三百元之凝電器三具，贓物未能得回，但楊明則直認參加行竊不諱。昨晨解中央裁判署第一法庭審訊，被判入獄六月，並遞解出境。

又同日晨由中區偵探部人員渡海至旺角亞皆老街某號破屋天台寮屋拘獲之嫌疑男子，其中一名曾疊者，爲警方搜獲與另一宗爆竊案有關，失竊地點爲對海大文台十三號，據西人荷理氏住所，失去收音機一架，墨水筆一枝，合值達一千零二十元，失竊時間爲本年一月十六日晨間一時至七時，警方據事主報失之後，即派警探人員到場查勘，並檢驗竊匪遺留下之指摸，而最近留意疑者之指摸，對照之後，警方頗疑帶與該宗爆竊案有關，乃將之落案控以爆竊之罪。昨解中央裁判署第一法庭，警方以案待偵查，乃將案押候兩天，然後審訊。被告男子曾疊，廿四歲，新會人，無業，操稱寓對海廣東道廿四號四樓。

英軍婦女輔助隊 明日紀念十週年
即改名皇家婦女陸軍隊

【新亞社】明日爲英軍婦女輔助服務隊成立十週年紀念日，該隊即易名爲皇家婦女陸軍隊，故此次週年紀念，亦爲該隊成立以來最後之一次紀念。該隊派駐本港之分隊，準備舉行一週間之慶祝大會。慶祝秩序，由今（星期日）開始，早晨十一時齊集在聖約翰教堂禮拜，由會督羅斯主教訓話，陸軍、海軍、空軍將領參加。禮拜畢，並由港陸軍總司令閱兵。一週內慶祝秩序，除日間舉行原有之辦公工作外，晚間預排盛富之娛樂秩序，有「寶藏」遊戲、桌球比賽，遊河，跳舞等。查英軍婦女輔助服務隊（A．T．S．）派駐外國各地者，以本港區域爲最遠之一處，司令官爲干姆斯中校。查該隊之成立遠於一九三八年九月六日，明年即易名爲皇家婦女陸軍隊（W．R．A．C．）舉凡世界各地均派有該隊加入服務，每屆週年紀念時節，必舉行一週間之慶大慶祝會。今年爲第十週年紀念，且爲改組前之最後一次。

粵漢路穗辦公處 昨公布失事情形

【本報廣州電話】粵漢鐵路管理穗辦公處四日上午發表三日七次廣九快車在布吉、李朗間一三五公里處出軌經過及損壞情形，據說：三日之七次廣九快車自穗開出後，下午五時零五分駛至布吉、李朗間之一三五公里第八根電桿處，突然發生列車出軌情事拖至第十一根電桿爲止，機車「七〇三一號即向左翻側（昨日本報廣州電話謂向右傾覆，右字係左字之誤），毀鋼軌十一對，枕木一九〇根，魚尾板廿二塊，螺絲釘一百個，道釘八百個，頭、二、三等客車共六輛分向左右傾側。一九〇一號及一〇五號兩卡頭等客車向左傾覆，三一五號及二五二七五號三等客車向右傾覆，另一餐車及二等客車兩卡全部出軌傾側。司飯伕兩人一死一傷，司爐被拋出車外受傷。救起受傷旅客第一批四十四人，第二批五十四人，重傷卅二人（女十二人、男廿人）隨車服務生胡國奇輕傷，周北重傷。陳副局長思誠於聆悉出事消息後，即率醫護人員乘救援車於三日晚七時趕往出事地點施救。四日上午，陳副局長電告出軌原因係歹徒偷拔道釘，使接軌夾板鬆脫所致。渠已搜集充分證據，證實出軌與鐵路本身之機務、工務都沒有關係，而是治安的問題。現在路局決定由四日起封鎖平湖至深圳一段鐵路，四日七次快車只開到樟木頭爲止，八十七次則開至平湖站爲止。廣九火車交通暫停兩日。

杜鎮遠副局長林詩伯副局長等一行於三日晚八時由衡陽乘專車趕至肇事地點察看，但被阻於永濟橋站，四日始趕車南下。

粵漢路武廣間一次特快車，四日凌晨二時又在永濟橋發生出軌情事，原因是三日大雨之後，永濟橋站附近山坡崩塌，適一次快車經過該處，坍坡阻塞機車遠硝停止，緊機車之第一、第二兩卡車出軌，傷二人，情節比布吉、李朗間之七次車出軌爲輕。

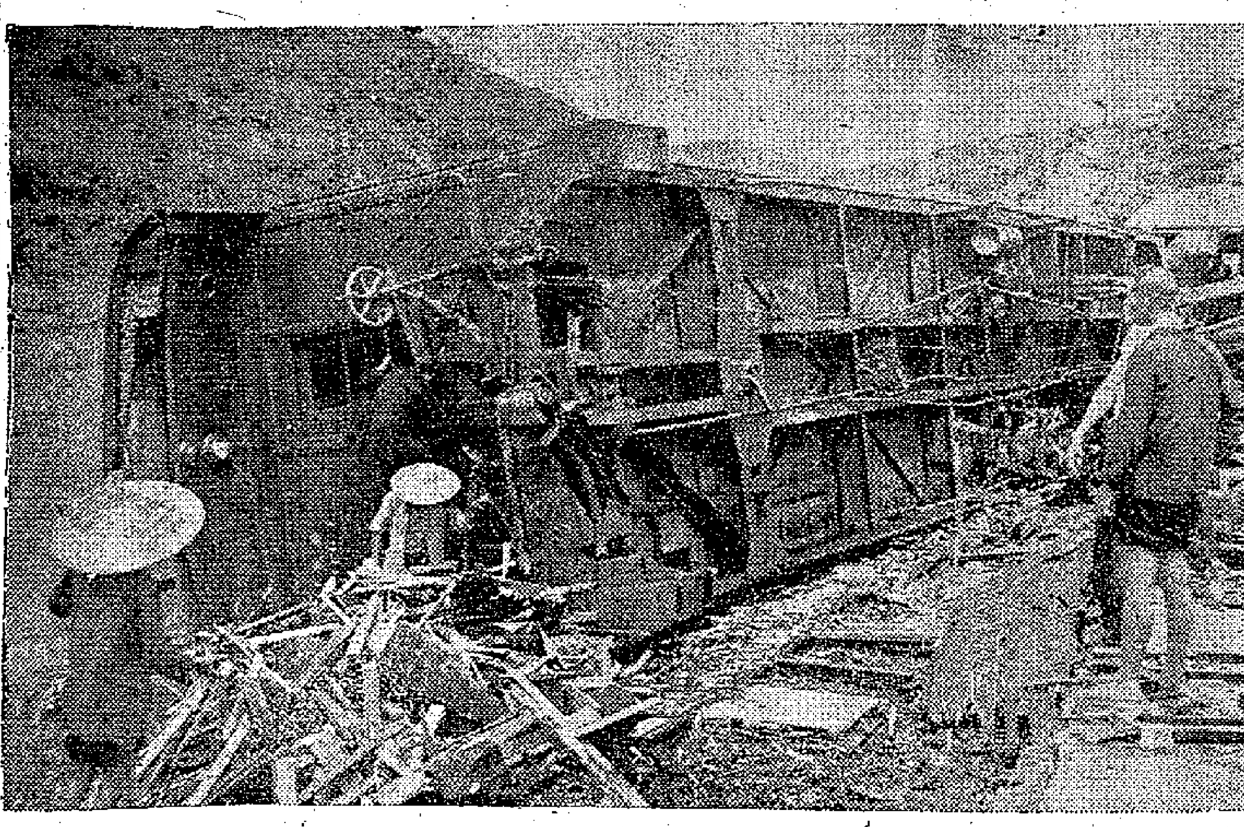

翻倒田中的第四卡 （馮瑞明攝）

廠商會開會

【本報訊】中華廠商聯合會最近召開理事及各業小組主任聯席會議，由該會理事長鄭睿孺主持，會議中除討論各理事應蒞參加澳門的第一次國貨展覽會外，並決議關於第六屆國貨展覽會的幾件事：㈠第六屆國貨展覽會門券減爲二角；㈡通過了報名單內容及格式，交入付印；㈢通過場則草案，會場及內部佈置問題；㈣展覽會的佈置交佈置部辦理；㈤展覽會的中英文小冊，在開幕前郵寄海外各大埠。

此外又通過安平太製藥廠及亞西德氏化粧品廠爲該會會員。

又：報名參加澳門國貨展覽會的已有大華鐵工廠，吧島製片廠等數家。

苦海遺雛
豈不傷心愛子埋荒草 事誠無奈生母入囹圄

一個九龍倉苦力的妻子，因爲女兒病重，不知道如何找醫生，絕望中忍痛把她丟了，不料因此被警察捉住。昨天解她在法庭受審，控她犯虐待兒童之罪。

前天晚上，颱風還在呼呼亂着的時候，住銅鑼灣街九號樓下的一個潮州婦人，因她那出世纔三個月的小女兒病了，她急得沒了主意。她想送女兒到醫院去，看看外面烏黑黑的，怕醫院裏沒有人收；而且又不知道到醫院裏去看病要不要錢，有什麼手續。一拖二等，小女孩的病越來越厲害，小孩子發燒得頭直冒着就要噎氣了。她急得坐也不是，站也不是，越來越急，可又實在想不出辦法。到九點鐘光景，眼看小女兒實在活不下去了，她只得心一橫，一邊滴臉洗淚，一邊抱起發燙的小女兒迎着粘風，踏着黑暗，走到東院道一別亭，忍痛把女兒放在亭邊的草地上，然後往回走。

可是，回頭沒走上幾步，一個警察把她叫住了。他說那孩子還活着，她沒有權利把她丟棄在草地上，把她帶進了警署。

昨天警察把這不幸的母親解到中央裁判署羅司庭審訊，要處罰她。

她不承認自己犯罪，她對庭上說：她以爲自己女兒已經救不活了，所以纔忍痛丟了的。她供說自己叫陳花，廿八歲。丈夫叫謝開屏，卅歲，是九龍倉的苦力。

法官因爲還弄不明白事情的眞相，宣布將案押候三天，待傳她丈夫謝開屏到庭查問，並表示還要照會華民署偵查。

至於那女孩，據說已被送進東華東院，經過一度醫治後，目前病勢還非常嚴重。（新亞社）

人情重過衣服
盧敬珍因擅當他人衣服被拘 原告男子昨向法庭撤回控訴

【新亞社】被控將同居男子衣物典押之女郎盧敬珍，前日被警拘案，准具款四百元保釋。昨解中央裁判署羅司庭，警方主控請庭將案撤回控訴，據謂原告男子不擬追究，因衣物均已贖回，自願將控訴撤回，法官照准。被告婦人即獲宣告無罪。

查該被告女子盧敬珍，四十四歲，廣州人。原告男子洪維生，四十九歲，商人，均寓際利臣山道四十一號二樓。盧敬珍被控三罪，分三次在大道中二七一號萊豐押店未經原告人之授權，非法典押原告男子洪維生之衣物，計開：㈠本年五月十日衣服兩套，六月廿三日長袍一件，㈢八月廿八日衣服兩套。

昨洪官於未審判之前，曾對被告訓誡，謂物各有主，未經別人許可，不能擅將他人之物隨意典押。

據悉，原告與被告兩男女，有同居關係達十五載之久，生活與共，迨前（三）日下午二時許，洪到灣仔警署報案，謂彼於先一夕偶在家檢看盧氏之物件，發現當票數張，頗爲異，乃向中環押店查看所當之物，發覺盡屬已物，乃疑其私自典押，遂投報警署請查之。東區偵緝警探何連據報後，按址將女子盧氏帶警署查究，並從押店將衣物起回，計共押款爲三百餘元，而衣物價值約達千元以上。據說洪盧兩人，同居生活已達十五載之久，盧氏邇來沉湎於竹戰，邇因賭戰敗北，深負雀債，爲籌該計，迫於私將洪之衣物典押，得款以作孤注一擲，豈知事敗之後，一蹶不振，捉足深陷，此乃數張當票之來源云。前日警方以非法典當他人物件之罪將盧落案，准其具款四百元保釋候訊，昨日該案解庭辦理。

虐待育女 婦人鍾彩被罰

【新亞社】婦人鍾彩卅二歲，住新填地街二五七號三樓，昨受審於九龍裁判署域司庭，被控於九月一日，虐待其十二歲育女彭瑞珠罪。據主控社會局科員杜立浦申述案情稱：被告夫婦兩人，同居上址。數月前，曾得華民署許可，蓄有十二歲之育女一名，惟被告每在其夫外出時，輒將該育女毆打，迨後同居者代抱不平，報警將被告拘捕。

被告認罪後，域司判罰款五十元，並儆誡被告此後當善視其育女，如有再犯，必予重懲。

偷煤屎 七個人被拘控

【新亞社】九月二日，紅磡警署破獲苦力及看更人串竊公務局倉庫煤屎疑案，拘得嫌疑男子七人，昨在九龍裁判署域司庭提堂。七被告爲：㈠苦力楊震，四十二歲；㈡苦力徐新，五十七歲；㈢苦力陸策，二十九歲；㈣苦力莫炎卅歲；㈤工務局看更人黎展堂，二十三歲；㈥工務局看更人潘來，二十九歲。

第一至第六被告，被控於本年九月二日，串謀盜竊馬頭角公務局倉庫煤屎三十擔；第七被告被控協助罪。主控警辦以案待偵查，域司諭將案押候三天。

聞該案之破獲，緣當日十一時三十分，馬頭角工務局倉庫僅有兩看更人留守時，大批苦力入內挑運煤屎，計共挑去三十擔以上，爲管倉員所悉，召警拘捕，警方以兩看更人有協助嫌疑，故一併拘案。

何廉 由美返國抵港 今天轉赴上海

【本報訊】前南開大學經濟研究所所長何廉，昨天從美返國，將於今日下午赴上海。據說前南開校長張伯苓請他出任南開校長。

由港赴暹海輪 搜出大批鴉片

【法國新聞社曼谷四日電】曼谷海關在由香港駛去的「伊米爾．法夫拉」輪上搜出卅雜片一百公斤，這批煙土藏在油箱的底層下。

香港仔武裝走私艇案
被告十一人昨再提堂
被告律師說該艇有中國牌照 雙方辯論結果法庭不准具保

本月一日出入口署在香港仔截獲武裝走私快艇一案，昨天在九龍裁判署再次提堂。

被告十一人：商人陳勝（又名陳昌）；司舵員郭添；管倉員黃做；割油余堅、方益、羅金、張綠湖；水手陳景、黃妹、郭忠勝；二廚黃堂。被控於九月一日，在香港仔鴨巴甸山附近，未得警務處長許可，在其管理範圍內，藏有重機槍一挺，附子彈九十三發；輕機槍一挺，附子彈二百五十發；步槍一枝；白金仔左輪二枝，附子彈二十七發，日本式長刺刀一柄。

主控爲水師警署偵探幫辦亞士裔。

被告等請祁理福大律師辯護。

開庭後，祁理福大律師請法庭准各被告具保外出，並說被告等的船隻雖無港府的牌照，但已領有中國政府的牌照，那牌照是包括船上槍械的。

亞士裔幫辦說：各被告目前只被控無牌照藏械罪，但將來正式審訊時，出入口署可能加控走私罪。又說被告等所藏的，全是新型武器，未領牌照而又具備這種武器的船隻，可能予海上治安以極大的威脅。他認爲這案內情非常複雜，目前還得偵查，請法庭將各被告在警署羈押三天，待偵查後再審。

祁理福律師竭力反對將各被告押在警署，但是辯論結果，庭上准主控之請，諭將各被告暫押於警署三天，不准具保。（新亞社）

活該！ 彭華先帶鴉片 昨判罰五百元

【新亞社】雲南籍男子彭華先，三十八歲，昨受審於九龍裁判署域司庭，被控藏有鴉片煙土五兩罪。

據主控緝私員諾斯稱：八月二十九日，被告由穗乘車抵尖沙咀車站，當其步出月台時，緝私人員在其行李內搜出鴉片煙土五兩，此種鴉片煙已變成粉末，而貯於行李內者云。

被告認罪後，域司判罰款五百元，或入告獄三月。

啓德民業求償會 今天開同人大會

啓德機場民業損失求償會，定於今日上午十一時假座九龍城龍崗道尾建華中學舉行啓德機場民業損失業戶同人大會，商討求償問題。（新亞社）

一肉販被拘 衆肉販鼓噪

【新亞社】前日下午四時許，東區市政衛生局管理小販部處籍督辦史帝芬，率同潔淨局工役多名，在灣仔區市街附近一帶掃蕩違例售肉類之街邊小販，於下午四時三十分，在灣仔道附近太和街拘獲豬肉販男子梁雲，並拾獲豬肉五斤，帶返小販部查究。

詎昨日傍晚，因拘捕梁雲之事，而引起若干名男子之反響，情態相當嚴重，此爲戰後所罕見。據史帝芬幫辦昨在法庭宣露，前（三）日傍晚有赳赳之男子若干名前來小販部，向執行掃蕩工作之潔淨局工役提出質問，並出示恫嚇謂彼等之同屬要發還被捨之貨品，並負責償還將來該案法庭所判科之罰款，並補償彼等之損失云。

昨豬肉販梁雲受審於中央裁判署羅司庭，被控在街市以外之地點擺賣肉類之罪，梁雲承認控罪，並謂爲晚到小販部者乃其朋友云。

法官對被告判切嗎說，謂如彼友儕當時在小販部曾作恫嚇之言，有理由三點，被告應悟其非其朋友之態度：㈠須知彼等如態度不檢，可能被拘控罰。㈡被告應知彼等之舉動，所不顧法律，乃香港之市民所不應有者。㈢彼等既知被告因觸犯法例而拘，竟敢跑至小販部，對執法者予以抗衡，妄逞英雄，實已自陷於違法。

結果梁雲被判罰款一百元，查梁年二十九歲，香港人，寓灣仔道七號地下。

改革幣制座談會
國民黨支部召開

【本報訊】國民黨港澳總支部，昨天下午三時假華一飯店舉行「改革幣制座談會」，邀請各界人士，發表意見。由主委李大超，書記長黃令駒招待，到數十人。李氏致開會詞說：改革幣制，中樞在抗戰期間便已作準備，實施以來，一般反應十分良好，國內民衆持兌金銀幣的，異常踴躍。香港黃金美滙行市的跌，都表示人們對金圓券前途樂觀。對於物價，政府正努力使其凍結於八月十九日的水準。國內外輿論對幣制改革最普遍的見解，是認爲幣制改革計畫最後的成功，有賴於人民的合作和支持，和國家財政收支的平衡，這種見解是十分正確的。以後發言的有麥佐衡、葉純泉、謝雨川、何民魂、劉蔭燊、趙耀華、沈頌芳、于肇始、鄺明濤等。最後由李氏歸納作爲結論，共有八點：

㈠認爲改革幣制是解決當前經濟危機的根本途徑。

（二）這一次幣制改革，關係我國經濟復興的前途甚大，是只許成功不許失敗的。同時，這一責任不只政府應該負上，而且也應該由人民負上，由人民協力支持，以鞏固新幣的成功。

（三）這一次的幣制改革，證明了政府經過縝密的策劃和充分的準備，而實施後一般的反應，尤其是金融，物價和人民的心理方面，都十分良好。

（四）金圓券的發行，有充足的準備，而且有最高限額的限制，和由監理委員會負責檢查，與隨便濫發的不兌換紙幣完全不同。

（五）幣制改革以後，對國民經濟方面必然會有很良好的影響，主要如物價水準之穩定，生產成本計算之便利，輸出之增進，僑滙之直接流入，金融黑市之消滅，財政收支之平衡，人民生活之安定等。

（六）幣制改革後，最急要之工作，爲求取國家財政收支之平衡，目前軍費支出浩大，政府仍應下最大決心，從合理途徑調整財政收支，無論如何，必須維持三個月或半年，以鞏固新幣制的基礎。

（七）物價管理之加強，亦爲幣制改革後之急要工作，應設法加強日用品配售制度，以促進及保持物價之穩定。

（八）輸出入管制，盼予改善，日用品及生產器材之輸入應予放寬，以裨助國民生活及國內生產。香港僑胞此類物資存在倉庫者甚多，應設法便利其輸入。

只有貴餐人 最知肚餓苦
餐室工會發失業補助米

【新亞社】餐室職工總會對失業工友生活，莫不極力維持。據該會負責人稱：該會定五日起至十五日止，派發失業工友補助米，每一失業工友可領取白米五斤。在該期內，各失業工友可携備證書到該會領取。

來函照登

逕啓者 貴報於九月四日港聞欄內列出「童軍教練冒警乘車」一事，茲查得實浩基既非本會團員，亦並非端正中學之童軍教練。特請更正，是所至盼。

童軍總會香港分會義務秘書黃滋雄上

今日天氣

中和東南風，最初有斷續陣雨，漸轉佳。

今日廣播

香港廣播電台

日 十二時卅分，天氣報告。十二時卅一分，特備中樂節目，由孔桂榮擔任，何臣柏和，錄唱「梁天來告御狀」之「天緣劉星南雄聯賦距冤魂」、「張威托夢話夫來」。一時卅分，國語新聞。一時四十分，粵語新聞。一時五十分，潮州語新聞。二時，休息。

晚 六時，國語新聞。六時十五分，潮州語新聞。六時卅分，京曲唱片：㈠紡棉花（二段）、（劉景玉峯、楊桂芳合唱）；㈡斬黃袍（二段）、（劉鴻聲唱）。時代曲唱片：㈠不變的心，紅歌女忙（周璇唱）；㈢是夢是眞（張伙臨唱）；恨相思（關蕾唱）。七時，故事演講：「三國誌」，粵語航擔任。七時四十五分，粵曲唱片：㈠魂斷藍橋（四段）、（徐柳仙唱）；㈡歷劫英雄（二段）、（新馬師曾唱）。八時十分，特備醫術歌唱節目，由辛瑞芳擔任。八時卅分，轉播倫敦粵語新聞。八時四十五分，粵曲唱片：㈠知音何處，二段（小明星唱）；㈢嘯風殘月，二段，（李醫錫唱）。九時，特備廣播節目，由東方體育會話劇部擔任：「復活的玫瑰」鄭君綿、鍾偉明、藍菲、杜瑪莉、游雲合演。九時四十五分，粵曲唱片：㈠恨鎖瓊樓，四段（歐陽儉、小燕飛合唱）；㈢花落春歸去，二段（崔袁白唱）；㈣麻雀經，四段（賓玉唱）；㈤神女會襄王，四段（盧家熾、梁碧玉合唱）。潮州曲唱片：㈠破南陽，四段，（沈克宜唱）。音樂唱片：㈠北腔三板、浪淘沙；㈡漢宮秋月，二段。十一時，天氣報告。（完）

停放汽車 特殊方便 高尚寫字間出讓

㈠銀行區，門前可以停放汽車，下車後步行十步即可到達辦公室內，不必電梯（特別適宜於事忙，出入頻繁，而又性急者）。㈡有電話，即日可以遷入辦公。㈢三面窗口，光線空氣充足。要知詳細請在上午十時半至一時電話：二二二二九梁英商洽。

一品圖深色綺麗綢 送子圖印花嗶嘰
廣集印花圖案 舉辦競賽贈獎

本公司出品「一品圖深色綺麗綢」「送子圖印花嗶嘰」，以花樣新穎，色澤鮮艷，且不褪色，行銷國內外，久已受到處歡迎。茲爲適應時代，精益求精起見，除在品質方面，務不斷力求改進外，關於印花之花樣，本有因各個人之審美及愛好而各異其趣。爰擬集思廣益，特公開徵求最新花樣，俾能綜合意見，予以抉擇，並爲增加用戶興趣起見，酬贈金圓券壹千圓，並加贈名貴旗袍衣料，辦法如左：

參加者可任擇下列方式一種

（一）樣料：家庭主婦等，可將他種衣料之另料（不論絲麻棉毛上海未見過之花樣尤佳），選擇最心愛之花樣，剪裁一角，惟須顯示完整之花樣（領帶上剪下亦可），參加競賽。

（二）剪貼：最新歐美雜誌上之衣着花樣，如有適合吾國女士穿着者，可剪貼於白紙上投寄，（惟須註明採自何種雜誌及某期某頁）。

（三）繪畫：擅長圖案設計者，可自創最理想之花樣，繪於三吋以上見方之紙上。

參加競賽者須塡明（一）姓名（二）地址，加蓋印鑑（領酬時須核對），並必須附有本公司出品不褪色布疋每兩碼所貼之永不褪色卍字小商標一張（每張商標限參加一種花樣，凡參加一種以上類推之）郵寄本公司贈獎競賽部。

獎額：（一）第一名贈獎金圓券伍百圓
（二）第二名贈獎金圓券二百圓
（三）第三名至第五名各得金圓券一百圓
（四）五名以下入選五十名各得一品圖深色綺麗綢或送子圖印花嗶嘰旗袍料一件
（五）入選者另由上海郵政管理局贈送防癆及郵票展覽會紀念郵票各一套

截止：本年十月十五日
評判：恭請王啓宇先生丁浩先生王家榮先生
揭曉：中獎名衡定於十月廿五日在上海申、新、大公三報公佈

中國首創 上海達豐染織廠 CHINA DYEING WORKS LTD. 永不退色

（凡參加者必須附有本廠出品布疋每兩碼所貼如上圖之彩色卍字小商標）

中國首創
達豐染織股份有限公司
總發行所：上海（11）寧波路三四九號 電話：九三二一五

經濟新聞

黃金美滙繼續回昇
新好友大量吸進市轉旺
空頭見勢趨好急速平倉

【本報訊】昨日美匯美鈔及黃金繼續回昇，新好友大量購入，空頭也急速平倉。照市場看，後市趨挺。

黃金開市二九五元，較前日收市價高出一●二五元，因一部份人見價高拋出，乃落至二九一●七五，爲全日最低價。後好友大量進貨，價直昇至二九七，收市前在二九五●五至二九六間徘徊，臨收市時突昇，收市二九七●二五，爲全日場內交易之最高價。午後無市，場外仍有少數成盤，價穩硬，場內外交收共八●八六〇兩，去息四分，金價回起之原因：（一）舊好友已了結，新好友進貨。（二）美滙回穩，閏新訂金價每盎士最少四五元，按五●一〇美滙計，加運費及其他費用，成本達二九〇以上。如美滙再漲，則成本當不止此數。（三）國內金價已遠高於法價，趨勢看漲。（四）兩日來交收數量每日都一萬兩左右，但去息減少，昨日僅四分。閩通日滙幫大量收入現金，這顯然與國內資金逃港有關。

美滙美鈔回漲最速
期西貢紙昨市穩靜

美匯開市五●〇三，收收五●〇九，金單開市五●〇三，最低五●〇二，收市五●〇七，美鈔開市五●一四，最低五●一二五，收市五●一二。美滙、美鈔回漲最速，推其原因，係跌勢過速，且跌過供求上之自然水準，同時國內逃港游資，部份轉奔美滙，再逃往美國。從供至方面說，菲律賓統制美匯後，有人估計本港之美滙，每月約減少三、四百萬元。昨某市美鈔報一、五〇〇萬，折港幣達五●二五以上，這也刺激港市美鈔價升原因之一。

貢紙以一一七之高價開盤，收市一一六，去息三毫，交收十八萬元。市穩靜。週末滙市由於賣方補進之故，向例穩硬，但昨日例外，市價繼續挫落，尤其是省滙，新鈔開市一二〇，在賣方擠擁下，直落至一一四。中儲舊鈔開市三六，後落至三三五成盤，其餘汕頭滙及廈門滙亦疲。新現貨一二四元。

穗收兌通天炅
銀行派員赴台新收兌
各地滙率昨日起減低

【本報廣州電話】據悉：從四日起，通天炅可向各指定銀行申請收兌，按滙率美金一元兌四元算。已由中央銀行穗分行供應頭寸。穗由各銀行分別派員調撥頭寸赴台山新會等僑眷集中地各縣收兌。又是日穗市銀根轉鬆，對各地匯率也一低，計：上海九四〇至九七〇，南京九四五至九八〇，漢口九五〇至九八〇，北平九六〇至九九〇，梧州一〇三〇，長沙一〇二五，汕頭九八〇，海口一一二五，湛江一一二五。

滬市八月份 行莊金融流通額
國家行局差出千四百萬
外商銀行差出七百餘萬

【本報上海航訊】根據上月本市各行莊金融流通數額每日的統計，國家行局庫差出一四三九〇、九七四金圓，比七月份增出一二、三九八、四三一圓，推省市銀行及商業行莊則差進六、七〇三、七五一圓。茲將各行莊八月份全月的流通數量統計如下：（單位：金圓）

㈠中央銀行：差出一八、一七三、七七二元，較七月份增出一〇、九八一、七一五元。

㈡中國銀行：差進一、二六八、八一五元，較七月份增進八六、二一五元。

㈢交通銀行：差進一、九七一、二六三元，較七月份增進一、二六五、三三七元。

㈣中國農民銀行：差出一、三三三、三三四元，較七月份增進七八六、二三四元。

㈤中央信託局：差進二、一四一、六四五元，較七月份增進一、六〇三、五四五元。

㈥郵政儲金滙業局：差出八三〇、七三五元，較七月份增出六三八、八〇二元。

㈦中央合作金庫：差進四六五、一四四元，較七月份減進四一六、〇二〇元。

㈧外商銀行：差出七、六八八、二三三元，較七月份增進一二、四一一、四八四元。

國家行局庫合計：差出一四、三九〇、九七四元，較七月份增出一二、三九八、四三一元。

㈨省市銀行及商業行莊：差進六、七〇三、七五一元，較七月份增進一二、四一一、四八四元。

津青渝昆各地紡織廠 要求分配美棉
駐滬代表提出三項建議

【本報上海四日航訊】蘇浙皖區以外內地及華北各紡織廠駐滬辦事處，計天津、唐山、青島、濟南、漢口、西安、重慶、昆明等四十餘單位，各駐滬代表爲交換消息，特組有聯誼會，隨時聚會，商討有關事業問題。近以美援棉花分配在即，根據八項分配原則有利於沿海口岸之紗廠，而其他地區不免感覺偏枯，特向美援運用委會及美國經合分署提出建議三點：㈠美棉交貨應予各廠機會均等，儘量增加交貨港口，在上海以外加天津、青島、漢口、重慶、廣州等口岸。㈡非交貨港口之紗廠，自指定港口提取棉花，所有運費由交貨機關負擔，以昭平允。㈢外銷紗布，應指定由在港口及接近港口之廠商供應，其內銷紗布，則指定由距港口較遠之廠供應。如此既可免非必要之運輸，又可收分工合作之效果。又外銷內銷紗布比率，應指整個而言，不應就每廠單位硬性規定云。

港府公布 魚鮮價格

【本報訊】據港府昨日公布：截至二日止上月本港平均每斤批發魚鮮價格如下：（單位：港幣元）

魚名	鮮魚	鹹魚
黃花	一●二〇	一●二四
咸魚	〇●六六	一●一〇
紅衫	一●三六	一●五九
紅魚	一●七六	……
馬頭	一●二七	一●三二
石班	二●七二	……
板鯛	一●四一	……
九棍	〇●六五	〇●三四
門鱔	〇●八一	一●〇〇
白鯧	二●五二	一●八五
蝦	〇●九七	……
牙帶	〇●六四	〇●四九
龍利	一●三五	〇●五〇
珍魚	〇●七九	〇●七四

紡建申新 標售棉紗

【本報上海四日航訊】紡建公司昨在市場掛牌售紗四種，售出六六七戶，七三一件，牌價廿支三羊六六〇元，收羊六五〇元，荷心六四五元，卅二支地球七八七元，又對複製業售紗五四〇戶，九八七件，合廿支一、五九一件半。

昨紗市仍依限交易，場內共成交一二五件，市初平繼堅。棉布市場免價格波動，並因勝利紀念場內休假一天。周浦籽花回升四角，昨價爲卅元〇七角。

【又訊】昨已有數家廠商，在市場或在本公司開售棉紗，特探錄於下：計申新開出卅二支天女筒紗價爲八五三元，廿一支雙馬七八二元（門售商），七八三元（複製商），十六支天女紅人中及雙喜六三二元（門售商），六三三元（複製商），又雙喜筒紗六三三元，十支得利四八二元（門售商），四八三元（複製商）。永安開出十支嘉禾四九八元，廿支金城七八五元，卅二支八三一元，四十支八九八元，四二支雙股一零三一元，（以上統限與該廠在卅七年度有交易者方可申購）。大生廠開出十支藍塔四八三元（限門售商），德豐廠開出六支藍雙獅二六五元七角。

五金貨品轉運出口
當局仍無放寬表示
目前只准扁鐵角鐵出口

【本報訊】據五金業中人說：港府工商供應處對原禁出口的五金貨品，仍無放寬出口的表示。目前鐵條中僅若干花式的扁鐵及角鐵准出口，鉛水線十七號至卅號者雖經該業公會再三向當局說明，此項貨品本港需用絕少，應准出口，但當局認爲這些多是比利時貨，當訂貨商申請輸入外滙時，已聲明不得轉口。

圓鐵中唯一可出口的貨是一部分自備外滙進口的美國貨，以及本港鋼鐵工廠的出品。按目前本港出產圓鐵工廠，以捷和鋼鐵工廠最具規模，其產品售價與外貨相似，甚者高於外貨。但出品仍能暢銷的原因，是該廠可申請出口，內地及運輸急切需向本港購買圓鐵者，只好向捷和訂貨。

近日五金市道仍疲滯不堪，其中僅鉛片因貨疏價昇，但各行家已少有存貨。查本港鉛片都是比利時訂來，現既不能申請比國外滙，新貨自不能來。

大冶鐵砂 輸日不確

【本報上海三日航訊】中信局對日對蘇易貨幾全陷於停頓，僅對義大利易貨尚有一部份在繼續辦理，對蘇易貨原爲假貨，現尚欠一百萬美元左右，今年內可能償還終了，對日易貨，本以我國剩餘之鹽爲大宗易貨貨品，後因鹽價昂貴，頗多虧折，以煤，鐵砂易貨談判未成功，外傳中信局以二十萬噸大冶鐵砂輸日易貨事，據該局負責人已正式否認。

股市一週

週一是公假日，本週股市實際只有四天的交易。這一週的股市，因受金融市場的影響，發生兩個顯著的現象，一是上海股大爆冷門，價格日升，買氣始終旺盛；一是熱門股的不振。因上海外籍股票在滬仍准自由買賣，一般投機家多轉移目標於股票，另一方面內本港黃金上落幅度甚大，市面銀根緊縮，投機家只有拋出股票，攝取現款，以防不測，致市勢不振。

上海業廣週二以五●六元開市，一路步升，週四開市成六●八元，賣家大量拋出，一度回縮至六●六元，但買家納胃仍健，隨又扳回六●八元，以後便在六●六──六●八元間徘徊，直至週五收市依然堅秀。怡和紗廠同樣跳躍向前，週二以一四元開市，週四猛漲至一八元——二〇元，週五扳高至二二元收市。但反觀向來視爲熱門股的黃埔船塢，週二以三〇元開市，週三滑落二九、五元，週四二九元，迄週五市勢未略回醒。香港電燈週二四〇元開市，週三落至三八、五元，週四最低三八元，週五回升三八、五元，但成交僅六〇〇股，可見買氣仍弱。

本週共成出八一四四三股，成交總數一、六七八、〇九二元。

茲將本週成出股數，最高價及最低價列表於後：

股票名稱	週成交股數	最高價	最低價
滙豐銀行	九二	[illegible]	二〇一〇●〇〇
東亞銀行	四〇	一四四●〇〇	一四四●〇〇
於仁燕梳	一三八	七九〇●〇〇	七八五●〇〇
諫當燕梳	六五	二七〇●〇〇	二六五●〇〇
黃埔船塢	六二〇〇	三〇●三〇	二九●〇〇
均益倉	三六〇〇	二一●七五	二一●四〇
大酒店	七九〇〇	一五●二五	一五●〇〇
堪富利士	二五〇〇	二二●〇〇	二一●〇〇
電車	五五〇〇	二〇●七五	二〇●二〇
香港電燈	五四四五	四〇●〇〇	三八●〇〇
九龍電燈舊	二九一三	二一●七五	二一●六〇
九龍電燈新	一五〇〇	一七●五〇	一七●五〇
電話	一三〇〇	三七●二五	三七●〇〇
青洲英泥	一八〇〇	四一●五〇	四一●二五
雪廠	六〇〇	一八●一〇	一八●〇〇
先施	六〇〇	八●一〇	八●一〇
澳門電燈	八〇〇	二五●〇〇	二五●〇〇

暹布市全面下瀉
國產珠布市勢平穩
洋布銷路滯價疲軟

【本報曼谷一日航訊】此間國布市場，上週珠布，一路低落，五、廿六兩天，異常冷淡，廿七日大中山輪來貨應市後，跌勢更慘，十二磅四平蓮及富貴花低至一八八銖，飛鴻一九〇銖，一八三銖，南昌輪已抵曼，三民輪昨亦到，新貨冲塌，市場再起波動，自所難免，市場已趨平靜，天珠布每疋平均已提高五銖，大家都存觀望態度，市勢平穩。目前又運來貨，市價平穩。白布前數天因受新貨冲擊，價由二〇六銖跌至二〇〇銖，昨又以一九三銖成盤，疲態漸定。洋布現貨較穩，達數十件。

洋布亦因新貨續到，銷路呆滯，價格疲軟。川綢每碼減售十一銖，三六寸土庄白亦下瀉，三六寸庄每碼跌入十一銖以內，三六寸美別花川綢每碼十一銖，色川綢亦告按軟。四〇寸庄每碼十八銖間，庄色添戊每碼十四銖，三八寸每碼十一銖，其他各布，市多平穩。

生絲外銷 前途樂觀

【上海中經社訊】據悉：本年度生絲外銷可較去年樂觀，按生絲出口售價達到每擔金圓券一千五百圓即可獲利，而今英美等國已開，每擔美鈔四百元即合金圓券一千六百圓，更以運銷可獲國行低利貸款，故預料下半年度生絲出口情形，必較去年爲佳云。

【上海經新社訊】中蠶公司負責人稱：自幣制改革之後，絲綢的出口尚未見活躍，這一方面是時期過短，商人尚在準備中，其次雖然滙率已經提高，以滙價計算，出口已有可能，但國外絲價亦低落，繭管會限價對有些出口物資頗有好處，如桐油豬鬃，國外需要甚殷，而又無同業競爭，限價可以免避同業競爭，而又維持國外價格，不使跌落，生絲及綢緞在國外市場競爭甚烈，他們不一定要從我國購買，而日本等產絲國家却可創價傾銷，因之外國商人對我國絲綢，反取觀望態度，因之對絲綢的外銷而言，限價反而妨礙了銷路。

各地商情

滬物價平穩 穗五棓子起 廈麵粉貴跌

上海【本報上海四日消息】上白粳二〇八二元，老車麵粉二〇●三三元，四二支金城紗一、四〇〇元，廿支金城紗七〇五元，龍頭細布三〇●三〇元，雙雞十林布二九●五元，美球白洋布三三〇圓，洋絲一一●三〇元，盃山茶糖精二四元，白報紙一八●五元。

廣州【本報廣州電】五棓子四七元，桐油一二三元，茶油七元，菜油五二元，兵船麵粉二八元五角，哥士的三十六元，田料三元，酒油九八元，硫酸六角五分，建玉扣紗七元三角，白報紙二八元五角，五十磅支新金城紗二元三角，二支雙鳳紗三二七元，四十三支肇細布三六元，大士絲七角八分，公記陳桂香紗五八元。

廈門【本報記者】一日消息：廈門新米二一●二〇圓，成記新米二一●六圓，大米二〇圓，集成粳米二一●二〇圓，牧童麵粉二三●五圓，臨兵船粉一一●五圓，台糖二六圓，刁鋼二●五圓，生油五〇圓，煤油一〇二圓，黑月蠶粉四四●五圓，惠山餅片五●五圓，雙地球紗九五四圓，紅人鑽紗九五〇圓，將號細布七二圓，藍江頭號藍布六八圓。

日元流通額 二五〇六億

【本報東京卅日航訊】據日本宣布：日本現在之通貨流通總額，爲二千五百另六億日元。本銀行八月廿一日一天發行額即達七億五千五百萬日元。

桐油外銷 將趨好轉

【上海商品訊】一桐油內銷前途，查所謂「花油」已成，外銷前途，來日油市場尚有，因幣制改革後，即以大量出口，收吸收各商號，日成交三千萬，估計均有，以外滙八〇元左右，漢口抵滬價加三元，現行十六元，漢口油价七〇元，每擔油價加七元……可望大量輸出。

金圓印花 月內發行

【上海大衆社訊】自財政部方面悉，金圓印花稅票正加緊印製，將於月內發出。最高面額可能爲一百元，以下數種。查目前舊印花稅票面額最高爲五十萬元，因完全失去作用，商人感覺不便，十萬元以下已恢復售票，十萬元以下之印花稅票已發售云。

經濟通訊 一三四期發刊

經濟通訊第一三四期於今日發刊，該刊本期對於最近收兌金鈔與上海厲行檢查倉庫均有述評。

廣西糧食與民食（下）

哲平

各縣民食 雜糧爲主

在此種生產銳減，賦稅加重的情勢下，人民的生活如何呢？請看各縣參議員的報道吧。在一區方面，昭平「山多地少，民衆多種雜糧以維生活。」富川「民間最苦者爲缺乏耕牛與資本，更不堪高利貸之剝削，農村經濟至爲枯竭。」平樂「人民窮困，近年天災人禍，民生已是不安狀態。人民感覺賦稅過重，對於基層人員，心起厭惡。」蒙山「民衆十之八九以農爲業，……自經日敵浩劫後，元氣損失頗大。加以近年來水旱蟲災，生產縮減。……農民生活，亦日瀕困苦。」恭城「遭受水災……人民疾苦，不忍言狀，」第二區方面。三江「地瘠民窮，經濟枯竭，生活極苦。」融縣「人民苦於貪污苛雜，天災人禍，生活瀕於困墮。」武宣「可耕之地不足與人口分配，因此糧食不敷，每年常賣不接，多有挖樹根食大蕉以充飢者」。還江「地瘠民貧，戶鮮蓋藏，三十三年淪陷，元氣大傷，十室九空。」在中央日報的一篇還江通訊裏更有具體的描寫：「還江……在卅一年未辦土地陳報以前，全縣賦額是一萬八千元，卅二年辦理土地陳報後，賦額增加到八萬四千二百二十四元三角五分，這個畸形增加數字……于今已弄得全縣農民們負擔不起……平均每人負擔賦額七角三分九厘，以卅六年征實率計，每人負擔完糧四十二斤十一兩，五口之家，就要負擔二百一十三斤七兩。在這農村經濟普遍破產的時候，生活一天一天比一天高，除了納糧外，還有開門七事，還有其他稅捐……假令他們無以聊生……每年新賦開征，糧戶負擔不起，如逃免催納，入山逃稅，江邊露宿，在北河、河里、溯河、良壋等鄉，都成了很普遍的現象。……」（見六月廿四日該報羅震北：『還江的糧』）。

豐沃大河 民有飢色

在第三區方面，平南「人民多半早晨找來晚上食，家無留宿之糧，大抵都是以稀粥飄鹽來果腹，其困苦可想而知。」桂平「土地集中，大多數自耕農不夠食，佃農更不堪言狀。情形比起平南大多數人呷稀粥的好些，也是食不飽，飢不死的現象。」容縣「土地相當集中，故一般農民生活異常窮困。」蒼梧「貧富懸殊的現象最嚴重，窮的窮得無飯吃，富的揮金如土。」第四區方面，邕寧「自兩度陷敵後，元氣迄未恢復。年來加以水旱災害及幣值低落，人民生活益感困難，一般購買力已降至零度」，賓陽「賓陽的人民生活清苦，多數營養不足，幸不至餓死而已。」橫縣「人民十九以農耕爲業……戰前人民生活尚稱安定，抗戰八年以還，人民出錢出力，負擔奇重。益以農村中超經濟之封建剝削與頻年之水旱天災，遂使農村經濟日趨破產，階級分化日益顯明，民生慘痛莫此爲甚。」

糧賦過重 民感痛苦

目前人民最大感痛苦者，厥爲田賦負擔過重……田賦不均，有田無糧，或田多糧少，有田少糧多者，亦有下等田而照賦上等糧者。」上思「人民之疾苦，窮困，衆之施思殿重，故人民不能安居從事生產，仍不能糊口者佔大多數。」其餘各區大都如此，如八區十一縣中一比，人民大體均苦不堪言，全縣肥田亦告荒蕪，資源人民經年勞苦，不得溫飽，靈山天災人禍，農村經濟枯竭，罄分陽人民經年掙扎飢餓線上。」第十區八縣中，「恩恩、羅城等縣過重，天河人多吃粥，均以苞菜充飢，南丹農民經年勞苦，猶在飢寒交迫中掙扎，每年尙負擔保安費等，平均每戶不下四五百萬元，殷請求減免不准，迫不得已撙衣縮食，甚或變賣耕牛預估稻穀，一般人民慘。」總之，一般人民生活情形，正如中央日報記者訪問各參議員所得結論：『綜觀各區情形，目前人民最感痛苦者，一爲糧賦過重，二爲地方苛雜繁多，三爲高利貸剝削，以致農村經濟極度枯竭……總之，全省百分之九十以上生活，以一「苦」字可以概括言之。』（以上均見桂林中央日報七月廿七日第三版）

飢餓輸出 難解民困

從上所述看來，廣西的糧食原稻穀的生產，是不足以供給全省的民食，而民食更在各種不利的條件之下而使全省百分之九十以上的人民生活陷於苦境，廣西的稻穀就在這大多數人民緊腰帶之情形下實行「飢餓輸出」！要解救這百分之九十以上的人民的民食，只有徹底實行「耕者有其田」，停止內戰，以實現自由民主的新中國！一九四八●八●二七。桂林

必達治咳水
孚譽多年·絕對可靠·防癆健肺·匪著奇功
港粵嘉齡大藥房出品

今年暑期新計劃 最好學習：
亞偉流線速記術
函授，電授，面授，免費招生
每日上午在上海新運電台播授 呼號XLAJ 週波880KC波長341公尺
速記上海大公報座談會之實例
本校設國內唯一亞偉式流線速記專授機關，學習易、成功速，最短期內均可畢業。……函授部章程附郵票……詳情函索即寄。香港東區……

香港大公報 行市表
九月四日 單位港幣元

本港金融

項目		價
黃金期貨（每司兩）	開市	二九五●〇〇〇
	收市	二九七●二五〇
	最高	二九七●二五〇
	最低	[illegible]
	息價	去四仙
	交收	八八六〇兩
期西貢紙（每千元）	開市	一一七●[illegible]
	收市	一一六●[illegible]
	最高	一一七●[illegible]
	最低	[illegible]
	息價	去三毫
	交收	一八萬元
美鈔（每元）	開市	[illegible]
	收市	[illegible]
	最高	[illegible]
	最低	[illegible]
大金單（每元）	開市	[illegible]
	收市	[illegible]
	最高	[illegible]
	最低	[illegible]
紋銀（每兩）		[illegible]
大圓（每枚）		[illegible]
雙毫（每枚）		[illegible]
正磅（每鎊）		[illegible]
奧鎊		[illegible]
正勞啤（每盾）		[illegible]
仰光啤		[illegible]
西貢紙（每千）		[illegible]
暹羅紙（十銖）		[illegible]
呂宋紙（每元）		[illegible]
石叻紙（每元）		[illegible]
雪梨紙（每元）		[illegible]
西冷紙（每盾）		[illegible]
新荷紙（十盾）		[illegible]
舊荷紙		[illegible]
葡紙（每元）		[illegible]

外埠滙兌

項目		價
美滙（每元）	開市	[illegible]
	收市	[illegible]
	最高	[illegible]
	最低	[illegible]
申滙（每千萬元）	開市	……
	收市	……
	最高	……
	最低	……
省滙（每千萬元）	開市	……
	收市	……
	最高	……
	最低	……
汕滙	開市	……
	收市	……
	最高	……
	最低	……
廈門滙（每千萬元）	開市	……
	收市	……
	最高	……
	最低	……

各地金融

項目		價
湛江		……
江門		……
肇慶		……
佛山		……
石岐		……
市橋		……
★廣州★ 申滙	最高	……
	最低	……
黃金（每兩港幣計）	開市	……
	收市	……
	最高	……
	最低	……
港幣現貨（每元）	開市	……
	收市	……
	最高	……
	最低	……

★澳門★ 黃金開市 二五〇●五一〇 收市 二五四●五〇〇 最高 二五四●五〇〇 最低 二五〇●〇〇〇
★廈門★ 黃金 …… 港滙 最高 …… 最低 …… 申滙 ……

股票行市

★政府債券類★ 政府四厘債券 一〇〇●〇〇；政府三厘半債券（一九三五）一〇〇●〇〇；政府三厘半債券（一九四八）一〇一●[illegible]

★銀行類★ 滙豐銀行 二〇一〇●〇〇；滙豐銀行（英京登記）[illegible]

★保險類★ 諫當、於仁、旗昌、渣甸、東亞、有利、渣打 [illegible]

★航業類★ 德忌利士、省港澳、印度支那（優）、印度支那（常）、省路、於仁水險 [illegible]

★船塢貨倉類★ 九龍倉（舊）、九龍倉（新）、黃埔船塢、均益倉、上海船塢 [illegible]

★礦類★ 芝金礦、香港礦 [illegible]

★地產酒店及置宇類★ 大酒店、置業公司、上海業廣、堪富利士、信託公司、中華置業 [illegible]

★公用類★ 電車公司、山頂纜車（舊）、山頂纜車（新）、天星小輪、九龍電燈（舊）、九龍電燈（新）、香港電燈、澳門電燈、山打根電燈、電話公司、上海煤氣公司 [illegible]

★實業類★ 廣和、廣州冰廠、青洲英泥、蔴纜 [illegible]

★商店類★ 牛奶公司（舊）、牛奶公司（新）、屈臣氏（舊）、屈臣氏（新）、連卡佛、先施、大新、廣生行、中華百貨、香港永安、寶路 [illegible]

★雜項公司類★ 綸昌、建新（舊）、建新（新）、環保打樁（舊）、環保打樁（新）、馬士文、馬士文（香港）[illegible]

★紗廠類★ 怡和紗廠 [illegible]

★樹膠類★ 安哥渣華、千靈烈徳、高特巴辯、巴東、託拉斯、三美加加、上海巴東、甲那馬拉斯、港邊、署安比 [illegible]

商品行市
（股票無市價照前列）

★土產出口貨★ 足方桐油（簍）、生油、蔴油、菜油、柳油、椰油、牛皮、八角、五棓子、鴨毛、斗錫、足力錫砂、銻 [illegible]

★糧食★ 上齊眉（簍）、上絲苗、中絲苗、上油粘、糯米、暹米、上雪米、中雪米、雪麪紅包出口粉（袋）、舌磅無敵出口、舌磅沙士堅出口、舌磅飛馬港沽、舌磅紅地球港沽、西珠黃豆（簍）、新海防綠豆、天津紅豆、上海烏豆、眉豆、提莊生仁 [illegible]

★油糖★ 汕虎嘜生油（簍）、中水東生油、暹長頸鹿生油、星洲椰油、羅莊白冰糖、渣華廿號砂、百磅美砂、特種合、上粕片糖 [illegible]

★海味雜貨★ 中明蝕（簍）、中鮑參、中遊片、乾元貝、靚排魷、尾魷魷、魷仔、安南蝦米、大鮑魚、舟山鹹魚、新界豉仔、鹽香信、羅花菇、中信豎瓜、雙鶯桑葉、潮州金瓜、淨菜乾、佛手果 [illegible]

★西藥★ 諾來蘇化太仙（千粒裝）、諾來蘇居西林（廿萬單位）、十萬單位、諾來葡萄糖針（盒）、三〇〇〇、五〇〇、酬默克臍針（寶）、諾來肝針20、非那士丁粉（磅）、阿司匹靈粉（五磅）、無味奎寧粉（安士）[illegible]

★五金★ 二百磅25 20英白鐵（箱）、五號鉛片（箱）、六號鉛片、洋釘五分（桶）、一寸、一寸半、二寸、二寸半、五厘鋼板（磅）、七厘半鋼板、鉛水線八號、十號、十二號、十四號、十六號、十八號、二〇號、廿二號、星鐵三尺七尺廿四號（磅）、星鐵三尺七尺卅號（磅）、扁鐵二分（擔）、角鐵六分、一寸、圓鐵40尺三分、五分、七分、一寸 [illegible]

★紙張★ 無磅書紙（磅）、重磅書紙、31 50格蘭拔臣新聞紙、31 40至60磅白道林紙、17磅半25 44寸（捲）、白有光紙、色有光紙、36 39比坡璃紙、50 36 39英坡璃紙、50磅新聞紙、國庄、英國化元青（罐）、月份牌、哥士的（桶）[illegible]

★工業原料★ 十字臘燭、英國化元青（罐）、紅月氏料、一號腊月片、一三五白蠟、智利硝、美國硫酸（磅）、本地硼砂、四百美巴士谷、鐵鉗白鉛、九九力碎粉、孟山都糖精 [illegible]

★花紗綢★ 10支寶星（藍）（箱）、20支蓋鳳紗、20支藍鳳紗、32支藍鳳紗、40支藍鳳紗、42支藍地球紗、三天鵝人紗、三日光人絲（磅）、大球珠條線（疋）、雙魚白紡、雙角白紡、英愛絲（疋）、美快把（疋）、英角綾、英書綾、英德綾、英花布、四姊妹黑斜（疋）、12磅頭原斜、白貓花布、交通五十林布、茶花女藍布、雙金錢黑布、秦良玉白布、秦良玉藍布、十二磅龍頭扣布、十二磅大鵬扣布、裕大克布 [illegible]

★日用百貨★ 50把麥白車線（籮）、四五羅統車線 [illegible]

★藥材★ 關口淮山、龍口粉絲、朝鮮紅參、順州蓮子、大紅棗、蜜棗、北江木耳、大枝川耳、桂林元肉、雲生粉、排米粉、新金山火蠹、北山大杏仁、湘蓮、白芝蔴、白皮芡實 [illegible]

重要市價比較

品名	最後價	漲▲跌×
黃金期貨	二九七●二五〇	▲[illegible]
期西貢紙	一一六●〇〇〇	▲一●〇〇〇
美鈔	[illegible]	▲[illegible]
美滙	[illegible]	▲[illegible]
省滙	……	……
滙豐銀行	二〇一〇●〇〇	平
九龍電燈	[illegible]	平
牛奶公司舊	[illegible]	平
桐油	[illegible]	平
[illegible]油	[illegible]	▲五●〇〇〇
上絲苗	[illegible]	平
50磅紙飯粉	[illegible]	平
油虎嘜生油	[illegible]	平
蘇化太仙	[illegible]	平
20支藍鳳紗	[illegible]	×一●三〇〇
茶花女藍布	[illegible]	平
12磅大鵬布	[illegible]	平
英白鐵	[illegible]	平
孟山都糖精	[illegible]	平
哥士的	[illegible]	平
田料	[illegible]	平

體育與教育

昨晚中西泳賽 域多利壓倒青泳團
爭持劇烈雙方積分很接近 二百碼胸泳楊英澤獲首名

【本報訊】青年會游泳隊與域多利會的中西游泳對抗，不因風雨阻延，昨晚依時在域多利泳池上演。場內聚集好幾百位觀衆，雖然不見得十分熱鬧，倒也高興一團。

昨晚各項目最精彩的要算男甲二百碼胸泳，楊英澤和侯雲奴維治確是棋逢敵手，將遇良才，雙方爭持很是接近，楊英澤領最後的兩剎，僅以一手之微獲勝。張仲堯的演出也不弱，最初亦能緊緊追隨侯雲奴維治，但游至最後的廿五碼，即逐漸落後，獲第三。露斯夫人也一起跟賽表演。但無論如何，女子的體力總是較差的，結果她敵不過其他四名男將，排在最後的一位。因此賽會也沒有紀錄她的成績，相信總在三分以後。

其次是男乙的二百碼四人接力，這個項目雖然沒有計分，但是面子攸關，誰也希望奪得勝利，因此競爭亦相當劇烈。在開始的時候，青泳團第一、二、三人都能一路領前，但至最後一人，臨到終點的時候，纔給域多利搶得殿後勝利，在場的華人觀衆，爲之黯然！最後項目，男甲二百碼四人接力，青泳團出乎意外地獲得勝利，後來一查，纔曉得域多利會有意讓步。

昨晚比賽結果，域多利以十三分半比十分半壓倒青泳團。照記者觀察，域多利會的好手尙未盡出，否則所勝的分數當不止此。希望我們的華人游泳團體急起直追！

游泳表演完畢，碰到劉帝炳，記者問顧進團打算在什麼時候與域多利會對抗？他說：大約已定本月十一或十二晚，但究竟能否實現，仍未決定。因爲顧進團這次要求域多利會依照世運比賽項目對抗，域多利會目前尙在考慮答覆。昨晚各項比賽成績列後：

各項比賽成績
露斯夫人榜上無名 新美人魚參加表演

一、男乙一百碼自由式：第一名，麥依雲，六十三秒；第二名，蘭度爾，第三名，黃桂校。

二、男甲一百碼背泳：第一名，林珍，七十三秒；第二名，吉他利士，第三名，黃宜炎。

三、男乙一百碼胸泳：第一名，歐陽新，七十八秒一；第二名，歸天森，第三名，布爾蒙。

四、男甲二百碼胸泳：第一名，楊英澤，二分四十七秒二；第二名，依云奴維治，第三名，張仲堯。

五、女子一百碼自由式表演：第一名黃婉貞，七十四秒四；第二名，E．依加，第三名，J．依加。

六、男乙五十碼自由式：第一名，吉他利士，廿八秒二；第二名，劉錦鴻，第三名，他維利士。

七、男甲一百碼自由式：第一名，賀他路，五十八秒一；第二名，陳紹祥，第三名，蔡利佤，羅爾士（同列第三）。

八、會友五十碼讓賽：第一名，按柔倫鄧，四十二秒一；第二名，碧架，第三名，沙基遜。

九、小童五十碼讓賽：第一名，甘美士和路串勞，第二名，巴士度，第三名，加士地路。

十、男乙一百五十碼三人三式接力：第一名，域多利，九十三秒二；第二名，青泳團。

十一、男甲一百五十碼三人三式接力：第一名，域多利，八十九秒；第二名，青泳團。

十二、跳水表演。

十三、會友七十五碼個人三式讓賽：第一名，吉地利士，六十七秒；第二名，娜朗也，第三名，沙基遜。

十四、女子一百碼胸泳表演：第一名，黃婉笙，九十秒；第二名，碧架和加菲路。

十五、男乙二百碼四人接力：第一名，域多利，一分五十三秒；第二名，青泳團。

十六、男甲二百碼四人接力：第一名，青泳團，一分四十五秒；第二名，域多利。

新英明盃賽揭幕 今天四場交鋒
永華港青之戰最可觀

【新亞社】華維體育會主辦第八屆全港公開「新英明盃」夏令照球錦標賽，今日下午三時三刻在卜公園球場開始。第一場永華對港青，次場梁社對南華西報，第三場流星對研藝，末場鐘聲對白熊。各場比賽以第一場最惹人注意。永華球員俱爲永華影片公司屬下映人，藍球造詣不弱。港青則由全運名手張樹棠領軍，陣有名將陳華港、梁秉善、陳華校等，實力雄厚。

其餘象社與流星，實力亦頗相當。南華西報及研藝，非努力奮戰不可。末局鐘聲爲本屆公開乙組亞軍，白熊則有老將張仁發及新進之李超廣，是戰將有一番爭持。賽會對場內秩序，已請本港仿林中學童子軍十七旅到場協助維持。各隊球員名單列下：

（永華隊）車軒、舒適、劉瓊、陶金、李允武、鮑方、洪波、岑範、金彼得、蔣偉、李爾康。

（港青隊）張樹棠、陳華校、戴振華、吳煜文、陳華港、梁秉善、盧邦基、陳之茂、曾招文、嚴志强、陳矢雲、劉澤威。

（象社隊）鄭伯棠、吳振泉、梁錦淞、陳虹、鄭芸生、胡廣文、陳萍、陳寧賢、彭太平、葉錦偉、梁鉅鑾。

（南華西報隊）林榮基、陳元德、趙忠文、楊景文、劉志炳、談炳、伍于寅、陳祺江、岑錦池、羅鑫培。

（流星隊）伍元瑞、麥成璇、林國樑、羅榮光、顧劍勳、文鑑培、文鑑潮、伍元英、徐之浩、趙志昂。

（研藝隊）李佳、何肇臨、馮勃、何子風、李德健、黃榮臨、李新、姚港、劉桂森。

（鐘聲隊）吳華雄、蘇志榮、劉炳煥、黃傑萊、梁振發、梁友倫、李惠和、陸建彰。

（白熊隊）張仁照、蘇仕寬、李超廣、莫崇松、黃興萬、莊均光、李沛然、李銘浩。

中華足球隊 新陣容排定
李大輝同老家効力

【本報訊】中華體育會，昨晚在金陵酒家召開足球部會議，新主任郭琳褒及曹克安、梁玉堂、林玉英、葉九皋、郭善仁等出席，一班球員也聚在一起，詳細商量今年陣勢。經過一番考慮，決定今年參加聯賽兩個陣容，隊長由球員互選。

中華今年組軍的宗旨，一依過去，並不拉人。只是李大輝已決定回母會效力，這消息，也夠使中華的球員興奮。甲乙兩隊陣容如下：

（中華甲）李國威、梁炳燊、黃肇纜、何家强、繆錫榮、余啟恩、李炳南、陳錦培、梁炳坤、何有基、郭英樂、盧華勝、饒大熾、李大輝、郭灼昌。

隊長：梁炳坤，副：余啟恩。

（中華乙）蘇守銘、溫國明、劉志炳、譚偉、杜可居、張錦開、劉永祥、何成、陳慶泉、盧根、尹卓彬、張滿榮、羅顯駒、譚仲昆。

隊長：盧根，副：劉永祥。

留英散墨　惠圭

工作七小時（二）

做學生做了四整天了，寄來沒有好好的睡眠，原來是特別柔軟「席夢思」Simons Springs 著名的牌蓆在作祟，（這奢靡的譯名是外國貨來華最妙的一個），我是幾骨頭，頸背和骨節竟有點酸痛，俗語說得好：「上好龍床不似狗坑」，中國早就發明心理學了。

在校中，每天室內室外工作七小時，由上午九時起直到下午五時止，除了中飯和兩頓茶點外（英人有飲茶癖），無時不在上課，大部分光陰度在草坪上。上了年紀的同學，很多吃不消，連我好動的也感覺到相當疲乏。這裏組織完善，管理科學化，飲食有節，作息依時，幾百個學生同時分別受訓，秩序井井有條，使人敬佩萬分。我最愛室前高懸的銅鐘發出來鏘鏘之聲，把我悠悠的旅思帶到國內舞台上去。蔽鯛映食的女侍笑盈盈問我是否中國產品，我回答她說還是「廊關之器」。

熱情的友愛

經過了幾天的社交，校中感情好像逐漸融洽起來，茶餘飯後，或圍坐談天作彌子戲，上下古今，無所不談，就是不認識的路上相遇的，也點頭道好。同學們還發起組織了一個歌舞聯親會，會場擠滿了人，大家見我是唯一的中國學生，一定挽我到台前唱中國調子。經不起四座的敦促，小心翼翼的唱了一闋「牧歌」（歌後還要我意譯英文）。不消說，在洋人聽然不懂的優異情調下，我居然也博得滿座的掌聲。從國際和諧的空氣籠罩中，我感覺到這裏眞有「四海之內皆兄弟」的友愛。如果我們國家能再爭氣一點，試問誰敢輕視中國人？（「狗與中國人不許入內」，我想只有來華日久沒有高等教育的洋鬼子纔眼高於頂）

幽默大師

足球總會派來考球例和講球經的是一位架着眼鏡帶着滑稽面貌的小胖子「韋狄」先生Mr. Witty（意譯是智多星），他果然是名副其實，每次上了講台都談吐風生，許多滑稽的故事，從他滑稽的口吻中流露出來，逗我們滿堂發笑。我們替他起了一個「幽默大師」Humourist 的別號，他也樂受不辭。有一次，他引經據典講到足球歷史源流，他首先說四千年前在中國已由軍士作「蹴鞠」Cho-Kiuk之戲，將史記列傳所載的「身如立筆，手似提物，動似彈丸，足如跳躍」，編譯成英語提示大衆，證述中還指着問我說過這一段古球經未？後來我答應返國後把一切有關中國蹴鞠歷史的記載譯好寄給他作考古的資料。他高興到了不得，悄悄的告訴我，昨天考球例的只有三個得九十五分以上，而我遂天之幸，就是其中的一人。（八月廿日寄）

體協往那裏走
（兒靜）

體協分會本月九日在嘉山場館召開同人大會，經過了這次同人大會，將又朝新的路程前進。萬事都得在開始的時候策動，有了準備有了計畫，雖不致說協會今後將一洗過去的頹態，但最低限度可能踏上正軌，不像過去的那樣散漫。

協會的工作是不容易弄得好的，不但香港如此，各地的分會，也何嘗不是如此。所以，目前如果要想協會弄好，首先，便應該研究一下協會爲甚麼會那樣沒有生氣？

第一，協會的組織太空洞，各被選出的幹部，似乎只是擔任一個「空職」，開會的時候，舉舉手，投投票，其他都好像漠不關心的樣子。

第二、如果沒有重大的事情發生（如籌備全運、出席世運者等），協會的工作便差不多停頓，好像協會只是一個「領導」的機構，而不是一個推動體育工作的組織，因此，協會的工作，便沒有經常的活動。

第三、全國體協會與各地分會未能取得聯密聯繫，有時很多地方簡直與各地分會脫節，於是失去了領導的作用。

第四、打開天窗說亮話，本港體協分會常常有暗潮，又有「派系」的爭奪，未能徹底協力，永無寧日，追論工作？

說來說去，協會的毛病實在太多了，現在協會又是重組的時候，我們應該站起來，把協會搞好，使港僑體育有進一步的發展。

在改組前夜，大家應該鄭重考慮的，便是幹部人選的分配，只爭虛名，不務實際的，不能選，也不應選；否則，徒剩下之幾個人在唱其「獨脚戲」，那能幹出好的事情？

其次，今日協會的工作方針應該改變一下，完全把重點放在足球上面是錯誤的。當然，協會的經濟來源要靠足球比賽來補助是事實，不過在推進體育工作的大前提，我們應該打破這個觀念。

最後，協會應該運高權力，拿出更大的魄力來，集中人力、物力，好好地幹一番，使香港的體協分會朝向光明的前途走！

荔枝園水藝會 改期明天舉行

【大衆社】荔枝園遊樂場，水上游藝表演，原定前（三日）晚開始，但因颶風襲港，不能依時舉行，現將該日全部節目改於明（六）日演出。茲將今明兩日之節目列後：

（五日晚）㈠盲人渡江比賽，㈡麵包脫險，㈢救生表演，㈣拉車泳比賽，㈤擲水比賽，㈥水中拔河，㈦水中打擂台，㈧一百公尺蛙泳，㈨訓練班五十公尺自由式，㈩三人三式接力泳。粵劇。

（六日晚）㈠劉帝炳表演蝴蝶泳及鴨仔泳，㈡朱成林表演潛水艇，㈢尤世坤個人四式泳，㈣陳卓倒車泳，㈤梁達材水中取火及羅斯泳，㈥男女初學泳比賽，㈦男女穿針比賽，㈧全體長龍泳，㈨障礙泳。粵劇。

港澳警察球賽 決定延期舉行

【大衆社】港澳警察際足球賽，原定昨日下午五時半在界限街警察球場舉行，但因前日颶風襲港，澳方球員昨日仍未抵達。因此比賽未能如期舉行。現本港警隊，除加緊修理場地外，關於比賽日期，仍須與澳方商量，始行決定。

南華半年刊 分贈各會員

【大衆社】南華體育會每年有兩次會刊出版，以半年爲一期。將過去半年體育活動，會務概況彙爲報告，藉資檢討已往，策勵將來。現該會由本年一月至六月之會刊業經印妥，前月發出，分贈各界及會員。凡該會普通會員以上者，可持會證向加山場館辦事處免費領取。又：南華體育會游藝部旅行股，原定今日旅行清水灣，現因事改期舉行，已報名參加者，可到加山場館辦事處取回報名費。

娛樂乒乓隊 今戰輔政司

【大衆社】本港乒乓球運動，漸趨蓬勃。最近娛樂戲院亦組一娛樂乒乓球隊，今日上午九時約戰輔政司署乒乓隊於該院乒乓室。輔政司署隊擁有不少乒乓能手，實力强勁。娛樂隊自出戰以來，先後挫中國百貨公司、告羅士打酒店、香港大酒店、永安公司及政府華員冠軍郵局隊等。今日之戰，當有可觀。娛樂隊球員是：陳潤安、黃志、陳賜球、林浩光、洪子邦。

馬利兵營球場 將舉行拳擊賽

【新亞社】八日晚七時半，馬利兵營露天球場，舉行拳術比賽；十日晚七時半，仍假該場舉行決賽。此次包括有對賽者七對，並由軍人著名拳術家兩名，作不分勝負之表演賽，歡迎各界參觀。

體壇閒話
（梓湖）

自星島本年停辦足球隊後，「星島足球隊」已漸次被淘汰了。

星島體育會是胡好所創辦，在成立初期，沒有怎樣了不起的成績，直至戰後，在一九四六至四七年的足球季裏，纔獲得了三大錦標。（甲乙組聯賽冠軍和特別銀牌冠軍），此外，還替各種錦標賽如督憲杯、國際杯、勝利盾等出過不少力。其後並曾組隊遠征英倫，爲香港足球界創一奇蹟。

在去屆足球賽中，星島扶助傑志，獲得聯賽冠軍，到今年，胡好決意停辦星島，本人搖身一變，竟然轉任南華足球部主任，其中變化，確實有點出人意外。據說胡好今年做南華的足球主任，曾有過這樣的條件提出：他希望南華除了給一點車馬費與各球員之外，還要負責替他們每人找一份職業，使他們的生活能夠安定。

國立院校 學雜費決定

【本報專訊】上海四日消息：此間國立各校院於三日中午在來喜飯店聚餐，到王之卓、章益、李壽雍、夏鼐白、朱恆璧、朱國璋、周均時、蔡粹倫等院校長，商討下學期學費標準，決定學費收一元，宿舍及水電費收三元，各校院一律。至於體育醫藥講義實驗等費，則各校院得斟酌情形，自行決定。

又聖約翰已開學，定七、八兩日註冊，十三日正式上課，學雜費共收九十六金圓。滬江大學定十一、十二舊生註冊，十三日新生註冊，十五日正式上課，學雜費也是九十六金圓。光華大學已開始繳費，學雜費金共九十圓。

即將經港出國 英獎學金學生

【本報訊】本年度獲得英國文化委員會本年獎學金學生張孝成等十八名，一部定於七日動程赴英，將在英留學一年。除在港之少數人外，彼等將於本月六日自滬飛港，在港逗留一宵，翌日離港飛英。該批出國學生名單如次：張孝威、陳國珍、金緝濱、吳元鄒、謝紹安、徐國瀚、高紹生、廖翔華、劉榮恩、[illegible]如、盧觀全、彭雨新、左明徹、（女）王崇武、楊濟美、姚念慶、閻長泰、殷元章。

紀念棒球大王 美人募集基金

紐約消息：爲已故棒球大王比傅羅夫宗募集之基金，將用以爲治療患毒瘤之兒童，因比氏乃因患此惡症而謝世者，這個措置是由美國毒瘤團體及該募集金最近正式聯合公布。根據該基金會所擬定之計劃，是置備娛樂運動器具以供兒童之用，一部分款項則用以購置醫學器材用以治療患毒瘤兒童之用，並在醫院設置的醫治兒童毒瘤之病牀命名爲「比傅羅夫基金會之病牀」。並將爲該基金會募款。

歐洲拳王 靜極思動

倫敦消息：歐洲重量級拳擊冠軍布魯斯伍道克東山復起，將於九月廿一日與美國之李奧馬氏作八回合之比賽，這件事情，現已引起世界拳迷的注意。

體育逸話
—宜譯—

運動固然可以鍛鍊身體，但有時也常常傷殘身體。有一個小孩，幼年時候身體非常瘦弱，醫生勸他必須練習某種運動，使得身體强壯一點，那麼將來方纔有希望發育正常。

這個瘦弱的孩子就拼命運動，最先他成爲一個很好的游泳家，後來摔角的本領也學得極不差，他繼續努力，在網球、射擊、騎術、各方面的成績都很優良，尤其騎馬的技術在全美國極爲出名。他還感到不足，那時他已學到全能運動家的令名，但他還希望成爲一個偉大的拳擊家。

經研究課習，國內著名的拳師比賽，在拳擊方面也漸漸有點名氣了。有一天，他和一個非常兇猛的拳擊家正式比賽，在一場激烈的戰鬥中，他左眼吃了重重的一拳。眼中血管破裂，醫生禁止他再參加任何比賽。

他左眼的視力逐漸衰退，最後終於完全瞎了。但他仍舊繼續運動，在網球、游泳各種比賽中獲得錦標，時間隔得很久了，人們已不再記得這位體育上全能運動家，不過他的名字是全世界都記得的，因爲他除了運動之外，偶然還做過美國的大總統，當選總統的時候只有四十一歲。他的名字叫做老羅斯福。

×　×　×

捷克前總統貝奈斯於前日逝世，全世界人士同聲哀悼。他的成爲捷克總統與體育極有關係。

一九一四年，那時他是大學生，他在捷京普拉格的查爾士大學讀書，踢球時十分勇敢，有一次不幸腳骨折斷，送入醫院醫治。這時第一次世界大戰爆發，他因爲腳骨未癒，沒有被奧匈帝國徵入軍隊中作戰。他從事於民族復國運動，也在這時開始。

如果他不是爲了踢足球而踢傷了腿，一定被徵入伍，說不定就給英國人或法國人的子彈打死了，即使不犧牲，他也沒有機會來進行革命。

交通指南

航空班期
空運旅行社報告　電話25670

飛往地	公司別	星期	起飛時間
上海	中航	每日	上午12時45分
		二	下午6時25分
	中央	一三五日	上午8時
		二四六	上午10時
	港航	二四六	上午10時
	汎美	日	下午6時15分
		四	下午3時15分（暫停）
	菲航		
廣州	中航	三五	上午8時40分
		日	上午8時30分
			下午2時15分
		每日	下午4時40分
	中央	三五日	下午3時15分
		一三四五日	上午8時
		六	上午6時30分
	港航	每日四班	上午9時
			上午11時20分
			下午1時40分
			下午4時
廈門	中航	每日	上午8時
		日	上午8時30分
	中央	一四六	上午7時
		一二四五六日	上午8時
南京	中央	四	上午8時正
		六	上午6時半
西貢	法航	五日	上午9時
汕頭	中航	四六	上午8時30分
		日	上午8時30分
		每日	上午8時
		五	下午2時30分
	中央	三二四六日	上午8時
南昌	中央	四	上午8時
昆明	中航	日	上午11時25分
		一	下午1時10分
	中央	二五	上午7時
海口	中航	三五	上午8時40分
仰光	中航	日	上午11時25分
	英海外	四日	上午7時30分
	國泰	一	上午7時
重慶	中央	日	上午7時
柳州	中央	二五	上午7時

飛往地	公司別	星期	起飛時間
台北	中航	六	上午8時30分
		五	上午9時
	中央	二四六	上午8時
台南	中航		（暫停）
	中央		（暫停）
楡林港	中航	三	上午7時40分
馬尼拉	菲航	六	上午12時30分
		三	12時30分
	國泰	一四	下午2時30分
	環亞	二五	下午2時
	汎美	日	下午2時30分
		二	下午5時45分
		三	下午6時15分
曼谷	暹航	二六	上午9時
	英海外	六	上午8時
		四日	上午7時
	太平洋	三	上午8時
	中航	四	中午12時20分
	環亞	二	上午10時30分
	汎美	五	下午10時30分
		一三	上午10時半
	國泰	一五	上午7時
星洲	英海外	六	上午8時
		一	上午7時
		五	上午7時
	國泰	一五	上午7時
	太平洋	三	上午7時
	暹航	二	上午9時
[illegible]州	中航	日	上午8時30分
三藩市 檀香山	汎美	三	下午6時15分
		日	下午6時15分
		二	下午5時45分
		四	下午3時15分
		三	下午12時30分
	菲航	六	下午12時30分
	中航	每月第一第三 二	中午12時45分
加爾各答	英海外	四日	上午7時30分
	法航	日	上午8時
	中航	日	午11時25分
海防河內	法航	一	上午7時
東京	英海外	四	上午7時半
	汎美	日	下午6時15分
倫敦	英海外	四日	上午7時

內河輪船行期

船名	日期	時間	泊碼頭	電話
（往廣州）				
成興	六日	下午七時	同安	30537
永興	六日	下午十一時	同安	23921
費華	五日	下午八時	海安	25526
僑運	六日	下午十一時	三角	20574
佳山	每日	下午十時	寶德	23359
海生	五日	半夜	西江	22338
佛山	五日	上午十時	省港	20116
金星	六日	下午九時		
江榮	五日	下午八時	海安	
（往澳門）				
廣東	每日	下午三時	元安	27308
廣西	每日	上午八時半	元安	273.8
廣興	每日	下午五時	同安	23921
武穴	七日	下午一時半	省港	20116
美華	每日	上午八時半	海安	
永德利	每日	下午一時	泰興	
（往江門）				
佳海	六日	下午十一時		23359
廣福祥（入塢）				22091

郵局平信截信時間
（掛號及包裹較平信早半小時）

五日　星期日　◁空郵▷

（九局）十時　十二時半　廣州

（總局）九時半　十二時　廣州

九時：昆明　加城

十時：曼谷　星洲　巴達維亞　哥倫布　雪梨　奧克蘭　海防　河內　厦門　上海　南京　漢口　青島　北平　汕頭

◁海陸郵▷

七時半：二時：澳門　前山

九時：廣州

十時：上海　星洲　曼谷　海防　廣州　江門

今日入口輪船

船名	西名	來處埠名	碼頭	公司
海廈	HAI HSIA	新加坡	B.9	招商局
盛京	SHENG KING	上海基隆	大阪橋	太古
濟南	TSINAN	汕頭	大阪橋	太古
美爾却克	MEERKERK	日本上海	九龍倉	渣華
華中	WAH CHUNG	海防	油蔴地	捷順
四川	SZECHUEN	朝鮮	A.17	太古
萬福士	VAN HEUTSZ	汕頭廈門	A.9	渣華
美頓	MEDON	英國星洲	藍煙囪	太古
賓和利	BENVORLICH	歐洲	九龍倉	洛士利
德生	TAK SANG	星洲加城	B.8	渣甸
飛行商業	FLYING TRADER	日本	A.8	霖記

今日出口輪船

船名	西名	開往埠名	碼頭	公司
海菲	HAI FEI	上海	A.7	招商局
和生	WO SANG	上海日本	B.2	渣甸
北海	PAKHOI	新加坡	A.16	太古
娜嘉拉	NAGARA	澳洲	A.12	太平
波濤前鋒	PIONEER WAVE	馬尼拉	九龍倉	美輪
威爾遜總統	President Wilson.	上海美國	九龍倉	總統
加拿大郵船	CANADA MAIL	滬日美	A.13	昌來
海康	HAI KANG	上海	B.3	招商局
占士麥桂亞	JAMESJ MAQUIRE	洛杉磯	荔枝角	美孚
聯商	UNION TRADER	登根	昂船洲	東方
曼澈科特	MUNCASTER CASTLE	大沽口	九龍塢	慶拉

入口船期預告

船名	西名	來處埠名	到期	公司
大寶山	TAIPOSHAN	汕頭廈門	六日	順昌
提利	EMPIRE PARK	曼谷	六日	捷順
馬來怡美利	BRADEVERETT	廈門	六日	福來
普樂總統	PRESIDENT POLK	美國上海	六日	總統
響尾蛇	RATTLER	鑾布	六日	美輪
海利	HAI LEE	汕頭廈門	六日	多利順
福建	FUKIEN	星洲曼谷	七日	太古
羅斯華利	ROSEVILLE	馬尼拉	七日	銀行
施德將軍	SCOTT E. LAND	美日滬	八日	總統
莎利馬士基	SALLY MAERSK	美國岷城	八日	捷順
安尼士	AENEAS	上海日本	八日	太古
東海	TONG HAI	美國	八日	美亞
組利勒堡	Julia Luckenbach	舊金山	八日	美輪
莎利馬士基	SALLYMAERSK	美國岷城	八日	捷順
蘇州	SOOCHOW	澳洲岷城	九日	太古
南昌	NAN CHANG	曼谷	九日	太古
快活	FLEETWOOD	舊金山	九日	美輪
貴陽	KWEI YANG	星洲海口	九日	太古
格蘭安	GLENEARN	日本上海	十日	渣華
塔虎脫總統	PRESIDET TAFT	美國岷城	十日	總統
海陽	HAI YANG	福州	十日	德忌
夏提臣	HEINRICH JESSEN	檳里星洲	十日	渣利
茂生	MAUSANG	山打根	十日	渣華
阿利根	OREGON	美國	十日	哥利
沙丹娜鴨家	SIRDHANA	加城星洲	十日	鐵行
美洲運輸	America Transport	上海	十日	渣甸
史特寧威	STERLINGVILLE	大西洋岸	十日	多利
奉天	FENGTIEN	日滬基隆	十一	太古
金波綸	CHAMPOLLION	上海	十二	法郵
喜倫吉士	HELENCREST	神戶	十三	鐵行
芝巴德	TJIBADAK	廈門	十三	渣華
泰來總統	PRESIDENT TYLER	美國	十三	總統
賓羅亞士	BENLAWERS	英國上海	十四	洛士利

出口船期預告

船名	西名	開往埠名	日期	公司
美爾却克	MEERKERK	岷城歐洲	六日	渣華
牛莊	NEWCHWANG	日本	六日	太古
萬福士	VAN HEUTSZ	星洲德里	六日	渣華
芝錦碧	TJIKAMPEK	岷城南非	六日	渣華
於仁加利亞	UNION CARRIER	神戶	六日	羅來
顯生	HIN SANG	山打根	七日	渣甸
永生	WING SANG	上海基隆	七日	渣甸
大寶山	TAIPOSHAN	曼谷	七日	順昌
海利	HAI LEE	星洲仰光	七日	多利順
盛京	SHENGKING	上海	七日	太古
普樂總統	PRESIDENT POLK	岷城美國	七日	總統
響尾蛇	RATTLER	美國	七日	美輪
德生	TAK SANG	上海日本	七日	渣甸
華中	WAH CHUNG	海防	七日	捷順
施德將軍	SCOTT E. LAND	岷城美國	八日	總統
海廈	HAI HSIA	新加坡	八日	招商局
馬來怡美利	BRADEVERETT	馬尼拉	八日	羅來
四川	SZECHUEN	上海朝鮮	九日	太古
福建	FUKIEN	新加坡	九日	太古
安尼亞斯	AENEAS	歐洲	十日	太古
卡非里斯但	KAFIRISTAN	澳洲	十日	渣甸
東海	TONG HAI	美國	十日	美亞
快活	FLEET WOOD	舊金山	十日	美輪
夏提臣	HEINRICH JESSEN	汕頭廈門	十一	渣行
海陽	HAI YANG	汕頭	十一	德忌華
美洲運輸	America Transport	岷城美國	十一	渣利
貴陽	KWEI YANG	福州廈門	十一	太古
格蘭安	GLENEARN	歐洲	十二	渣利甸
沙丹娜鴨家	SIRDHANA	廈滬日	十二	鐵甸
澤生	CHAK SANG	星洲加城	十二	渣甸
塔虎脫總統	PRESIDENT TAFT	日本美國	十二	總統
奉天	FENGTIEN	曼谷	十三	太古
金波綸	CHAMPOLLION	西貢馬賽	十三	法郵
泰來總統	PRES. TYLER	岷城美國	十四	總統

廣九鐵路

◁由廣州至九龍▷

	大沙頭開	九龍到
快車	上午8時25分	下午12時25分
慢車	上午9時40分	下午5時48分
快車	下午1時55分	下午5時55分
快車	下午4時5分	下午8時5分

◁由九龍至廣州▷

	九龍開	大沙頭到
快車	上午8時20分	下午12時20分
慢車	上午8時55分	下午5時40分
快車	上午10時5分	下午2時5分
快車	下午3時35分	下午7時35分

英段車

◁由深圳至九龍▷

深圳開	九龍到
上午7時10分	上午8時4分
上午10時8分	上午11時14分
下午12時25分	下午1時30分
下午2時25分	下午3時30分
下午4時20分	下午5時34分
（軌道汽車）	
下午5時50分	下午6時54分

◁由九龍至深圳▷

九龍開	深圳到
上午8時45分	上午9時48分
上午10時32分	上午11時36分
上午11時48分	下午12時52分
（軌道汽車）	
下午1時45分	下午2時49分
下午4時25分	下午5時30分
下午6時12分	下午7時16分

各地通信

西康境內的奇觀 螺髻山下罌花如海

螺髻山的峯巒永遠那麼青翠，翟木河的流水永遠那麼瑩澈；一年兩度的「烟會」却在烏烟瘴氣中週而復始。

【本報寧屬通信】在西康普格有許多傳說的故事，像大禮河的「洞天福地」啦，仙女池底的仙鶴出來啦，以至環霸調揀不完的寶石啦。最有名的是螺髻山下的烟會。

螺髻山是西昌以南一個大山，怕不只南百里路長罷。普格是山之東麓沿翟木河流域的一個較大的市鎮，算得此一地區政治、經濟、文化中心，居民都是漢人，四週山上的村堡，就完全是夷人（註一）的家了。

就氣候說，山上和山腳儼然兩個天地，元宵左右，山頂還戴雪帽，披雪衣，山腰日夜裏還燒着火龍（註二）的時候，山下桃李已經露出笑臉，紅花白花，點綴成依稀江南的春色了。罌粟係怕冷不怕熱的植物，這種氣候當然對它有利的，所以在這地特有的充足的陽光，豐富的水分條件下，再加上合適的溫度，它和其餘各種植物一樣繁茂，茁長。

這時候漢人住居的交通地帶，罌粟是被禁止公然種植的，似禁非禁欲禁難禁的是夷區。所以從翟木河兩岸的夷人村堡遠去，一片罌粟花果，艷艷的白色，黃色在眼前閃爍；屋舍和羊羣好像浸浴在花海裏似的；更遙遠的又疊得花天粘連，簡直渾然莫辨。

在每年「烟會」季節快到臨的時候，那些誰從兩天里程外經過大營堡子到普格來的馱馬已絡繹不絕，這批畜牲馱來的都是土布和鹽巴，每個疙瘩都給塞得滿滿的。駐防當地保安隊的官中隊長早從寧南巧家買回若干箱昆明裝製的美國子彈，還大隊長的太太也一路從寧南來的，帶着大批手圓鎗，鐵雞槍，街上都是歪戴帽斜穿衣的東西，肩頭上還掛着手鎗。口稱趕烟會來的。

據一個當地人悄悄地告訴我，這夥人那個沒有來歷的，此如說罷：那個叫李三哥的就是曾副官長派來的人，那個叫謝大哥的就是楊團長派來的人，其他有些大人物做後台的。就是普通商人，也和他們轉彎抹角有些關係。不然，關卡重重，天大的膽子，也不敢走這條路了。」

果子上輕輕割條刀痕，將流出來的漿汁一點一滴收刮起來，這就是「貨」。

普種鴉片由來已久 施行禁政表面文章

據說這裏自清光緒一直就普種鴉片了，這兩年說禁，不過做點表面，換近大路邊不種而已。大家曉得政府奈何不得夷人，夷區公然大種特種。以前有個縣佐為了禁種被夷人抓來綁雞籠；幾年前某區長在這見還被老百姓遊大街哩。」

最近新官上任，要將對夷非過硬不可，最近拖木講夷人「呷呷拉則」召集波羅坪，寶家營盤的夷人開會了，他們說：多多預備一些酒款我們都幹，要剷絕鴉片不到，逼緊了我們就造反，看誰打得過誰。

在西昌有許多老百姓去趕烟會，把家裏豬賣了買成鹽巴和土布，烟會時候，帶到山裏夷人堡子上去換鴉片，拿回在街上賣給烟幫。

烟會一到，那家的大姑娘都要進山去的。男的女的，同着在巖洞裏或森林裏打野，（註三）太好玩了！」

「趕烟會賺得的鴉片」固然要拿來賣，但那些人也是為了自己要吸。老輩子常說：吸鴉片確係不好，但是不吸鴉片也是不好，兩個不好比較起來，勿寧暫時採取吸鴉片這一法。因為山地的人脾氣暴躁，很容易闖禍，吃了鴉片性情就溫和多了；還有，年青的人都愛在外浪蕩，不肯落屋，有的甚而去得無蹤的，十年八年不歸。到不如弄付鴉片將把腳跟絆住，還有個最現實的功用，就是守夜，一年四季防夷匪，那家都不能保險說夷匪不來，倘一不慎便人財兩空，吸鴉片的人以夜為晝，終宵不眠，晚上夷匪的偷襲就不須顧慮了。

二月罌粟結實 日夜巡邏着守望的人

山間二月，春陽慢慢銷融了山嶺積雪，厚重的白衣白帽，已經換上雲裁霧製若隱若現的輕裝，整個螺髻山籠罩着一片和煦之氣。這時山野裏的罌粟，早已長到半人多高了，指頭粗細的莖幹，支持着那苞都都的果實，日夜都有巡邏看守罌的人。

趕場日期，欠債的人常對債主說：別催了，收了大春（註四）就本利齊清。夷人對烟的技術欠佳，也紛紛趕往幫忙，邀請要好的漢人前往幫忙，情感每天給五兩鴉片的代價。至於陸續到達的煙幫，生活也夠忙的，布匹分零，鹽巴敲碎，須要既得門裏面的人證委各鄉鎮保甲，也須要夷人接洽直接派人進山裏去察莊，辦招待、拿言語、記賬目、架得來扯大二，（註五）丈麻將的時間也沒有了，

忽然發生一件小小風波。西昌上級機關來了一道命令，要普格衙門將耿底發現的種苗徹底剷清。物在口裏的冰糖又要掏出來拆掉，去掏的人明知其難，被掏的人自然抱怨，雙方面並非仇敵，目的都在弄幾文鈔活錢，儘管表面文章還得依照題目去做，其結果是想像得到的。

那些鬧去剷煙的保安隊，十個到有九個抽鴉片。他們被派出去剷煙，在田裏只用槍刺東剗剗西撥撥就同去了。

風波變成了人們的笑料，一陣誑隱似散去了。時令跨進爛漫的三月，谷地的氣候，並無特殊的變化，僅覺得螺髻山上的野花更絢麗了，遠遠望去那一片鬱鬱茸茸的顏色，又增加了濃度。

煙會開始

居民結伴進山　槍彈交換鴉片

烟會正式開始了，市鎮上的居民十分之八九都已結伴進山。

「他們帶着縣布既多，還有頂吃香的槍和彈，再發子彈掉二十兩貨，價一出口，貨就送到面前來。搶更是貴，因為「貨賣識家」，沒有一定價格，大概一枝中正式步槍至少也要二百兩貨，美國步槍只要打得七九彈的，比中正式差不了多少，那種叫卡賓張的小槍和用鋼心彈的自動式大步槍，子彈太不好買了，少有人看得中意，其他雜牌子槍，照例拿千彈當而賣險，一枝槍三十五十兩貨不等。」

「你以為趕烟會就僅論嗎？你，那才大錯！所謂拿鹽拿布掉貨，全是在夷人堡子裏，或在罌片地裏，一面割貨，一面將生意講成功的。罌粟

黃渡婦人死得慘

復驗斷係被姦自殺　案情大白含冤可伸

【蘇州通信】轟動青浦黃渡鄉婦沈麗英慘死案，雖經二度檢驗，均稱自縊身亡。死者本夫沈偉，目睹其妻屍體，傷痕累累，心不甘服，泣告各界伸冤。旋經二區督導團蔣青察明，即將沈婦受辱之自衞常備隊分隊長羅占雲和王歷員扣押，並兩蘇高檢處特派楊鸞宜芳赴青開棺復驗。宣法醫公畢返蘇，今日見告：沈婦屍骨蒸驗結果，頸腰腹肋等部，均有傷痕，陰戶浮腫，精液斑斑，斷定生前被迫姦淫，後因羞憤自縊而亡。至承辦該案應審判官業已免職，困檢驗員失蹤，書記官陳光冲突然離蘇，案情明白，含冤可伸。兇犯當依法懲辦。（二日寄）

百姓收煙 官家收稅

信見收煙款，和收田裏的官租一樣，滿清初年到民國初年，土司收土司的，縣佐收縣佐的，土司完蛋以後，只有普格一道衙門收煙款了。收官租上頭要振振，收煙款聽說全是自己的油水，衙門裏的人對大春，小春一向認為是他們全年中的旺月。手續沒啥麻煩，他們只消召請漢族中士紳、夷教頭目當面談談辦法，和大家分配的全數，再派人跟着出去保甲上走走就行了。此外還有駐防的保安部隊，也要收煙款，

雅片成了交易媒介 商家預備稱煙戥子

清明前，去山裏的人都回來了，市鎮上隨處充塞着笑臉，大家見面，總是先恭喜一陣。布店、鹽店、糧食市，豬牛市，以及酒館、麵館，差不多買方賣方都預備有一把戥子，因為付價時不是銀錠、銀元而是鴉片，看看成色，嗅嗅味道，最後不能不再秤秤重量。鴉片多了，然而極容易行銷，剪刀從大塊上剪一條下來，可以代表幾尺布，一頭羊，甚而幾斗包穀、豌豆，它不僅是人們需要日用品，而且公然是市場上交易的籌碼了。

清明過後，煙幫成羣結隊的馳馬路過同去了，他們辛苦弄來的「禁政」已打好包細在騾子背上。一路說說笑笑，他們閒或也討論到這筆橫財如何花法；山裏不好玩，吃的住的都不好，沒有一個長得漂亮的姑娘，這是他們一致的批評。

螺髻山的峯巒永遠那麼青翠；翟木河的流水永遠那麼瑩澈，一年兩度的「烟會」却在烏煙瘴氣週而復始！（絳眉一日寄）

註一：這裏夷人單指猓猓。
註二：放火燒山，晚上只看見一條火蛇蠕動。
註三：巖洞裏或森林中過夜。
註四：多烟叫大春，熱烟叫小春。
註五：自擲人搶扭
地開墾的土窯。
註六：溫泉池塘。
註七：煙販常將禁政當做鴉片的代名辭。

人肉商標

揚州規定妓女制服

【本報揚州通信】揚州警局制定取締娼妓辦法，規定未滿十八歲的婦女不得做娼妓。開設妓館的不得販賣、誘拐、威脅、虐待、要聽其自願。罹患病的停止營業，勒令醫治。至於妓女的服裝，規定春秋兩季是藍色鑲白邊的長衫，夏季是白色鑲紅邊的長衫，左胸前佩帶桃花胸章，以為識別。該辦法經縣府批准後便實行。（冰一日寄）

中央研究院 研究原子能

物理研究所所長　已聘錢三強繼任

【本報北平通信】三十五歲獲得國際榮譽之原子能理學家錢三強返國後，於日前來平省親。中央研究院、北平研究院、北大、清華兩校均爭聘錢氏主持物理研究所或執教。其夫人何澤慧女士當然研究，原子三部分現已稍有成就，且獲得獎金。

中央研究院物理研究所今後工作將以研究原子物理為主。該所已在南京九華山頂建新址，並積極設備九萬美元購置研究設備，計畫於三年內增加研究員三十至五十人。現任所長吳大猷，新所長已聘請原子能物理學家錢三強充任。（一日電）

成都特捐

僅三人自動認捐

【成都通信】蓉區救濟特捐自由認捐期滿，僅鄧錫侯捐五億，西康土司黃金五兩，該會已彙集富戶名單，一日開始強制派募。

五層樓上越獄犯 陳元盛與妻離婚

出獄無望準備終身坐牢

【本報上海通信】上海監獄三個逃犯，被警局捉住押回監獄後，外面傳說紛紛。記者三日下午特地到上海監獄探問究竟，典獄長孔祥霖領到忠字監底層四號囚房，訪問主犯陳元盛。他一個人住一間囚房，悠閒地躺在地上，手持滿漢全席，頭髮與八字鬍子仍是長長的沒有理過。

他一見記者就忙說：「你來得正巧，今天是我與我妻子離婚的日子。本來在八月卅日夜就提那天，我就請警員把我妻子找來，我叫她與我離婚，免得做活寡婦，因為我已沒有希望出獄。她也接受這個要求，不過所生的兩個孩子歸她撫養。做離婚筆據的律師是孫立時，他是我中法中學的同學，從此我可以無掛無牽的吃終身官司，不再想出獄了。」

記者問他：「外面傳說你絕食，有這事麼？」他笑笑說：「我在警局的確沒有吃過東西，送進監獄，我也吃不下，並不是絕食，後來監裏的人勸我吃東西，我喝了一點白開水，現在熱水瓶也不肯給我，防我尋短見，其實我根本不想自殺。」

等了一回，他笑着對記者說：「你真以為我在警局所供的是事實嗎？你想我會那麼傻，逃出監獄，每天蕩馬路，我實在是預先想退出監獄路逃他們，所以說是蕩馬路。其實我逃的幾個都預備好了，只有假的身份證還沒有做好，我實在是被朋友出賣而被捕的，這個朋友我不說出他的姓名。」他說：「我有一筆款子存在朋友處，想託他把這筆錢給我妻子做生活費用。」另外王孫長押在忠字監五樓東面三十九號囚房，姜存祥關在忠字監五樓東面三十三號囚室，均未上鐐，不過不像以前的自由了。（四日寄）

南昌市府挪用公款 省審計處調查屬實

記者節兩家報紙開天窗

【南昌通信】記者節的前夕，南昌發生市府內挪用公款，禁止報社刊載不利市府消息，並由印刷業排字工人，拒絕排印。致本市力行、青年兩報同天在報上開了天窗。按南昌市長被揭發挪用戡亂經費以後，省會公開否認其事，半月以來，省審計處調查後，認為市府挪用戡亂經費確有其事。於八月卅日發表談話。少數排印工人受威迫利誘，故記者節日因此一不愉快。該消息依據南昌報紙拒絕排印此項消息。被開天窗的內容照錄如下：

標題：「市府挪用戡亂經費，審計處已調查屬實」——「關於省人楊一東對記者談」：「至於唐、熊兩市長挪用戡亂經費一事，自從本市各報揭發後，各方對此都極注意，同時審計處等機關，亦會派員前往調查，本市各報記者為明瞭調查結果，曾於昨日往訪審計處鐘處長，當承派該處秘書鐘資愷代為接見，鐘秘書稱：唐、熊兩市長挪用戡亂經費一事，已由處方第三組楊一東助理員兩次前往調查，惟尚有部份帳目，故尚未獲得最後調查結論。旋即介紹楊一東助理員與記者等談話，楊助理員對此次奉派調查此案，稱為認眞週密。據楊助理員稱：

奉派後曾先後前往市府及市參議會，市銀行調查二次，現所獲資料為市府（唐任）因發放四月份員工生補費，乃經參內勢付款二十億元。此項批示經調閱原始憑證，係市府會計室簽唐前市長批准在戡亂經費科目支出者。至此二十億元之支出，除發放員工生補費九六五一九七七元外；其餘大部份均係墊付經臨等費。又：市府（熊任）所挪用之四十億元，據市府會計主任稱：現在市參議會報告，熊市長挪用四十億戡亂費一節，實係市府（熊任）挪用二十六億之誤。此二十六億元，係熊市長於六月二十二日所批准作為發放員工生補費之用。此兩項挪移之款，市府至七月二十九日始行辦理歸還。至市合作社所挪用之三億元，則係第五十六次市政會議所通過者。市合作社挪用此款後，即用以購買米、油、鹽、肉，已囑市合作社將購貨單據、日期及來源項款項則俱未歸還。刻此款項尚須作第三次調查，故多日，迄未見到，惟時已結束全案。

統計處處長鍾震岳、秘書鍾資愷亦於昨日晤各報記者謂：關於省參會王顧長前為該會建築會址經費使用問題對外界所發表之公開談話以及省府胡主席為此答復諸點，未經審計處同意內容有若干點審計處已分別至函請予更正，並允將此項更正函摘要抄送各報，附抄審計處第三組助理員楊一東在市參議會調查時所作之筆錄：

【戡亂經費收支概況】收入部份：三十七年一至六月份共收一百九十億元，計：富戶捐三十億二十億，屠宰附加一百二十億，營業稅附加二十九億五千七百萬元。支出部份：三十七年一至六月份共付九十一億六千一百萬元，計自衛隊經費四十四億二千三百萬元、城防工事三十一億二千六百萬元，電線材料十九億政元，服裝費八億二千七百萬元、旗幟臂章二億一千六百萬元、有關各項辦公費、辦公費數三億元。【結存的一百億元】其他：市府（唐任）挪用二十億元，市府（熊任）挪用四十億元。市合作社挪用三億元。

又：南昌市外勤記者聯誼會一日午舉行緊急會議，對此問題作緊急商討，決向市府抗議到底。（一日寄）

報人活不下去 校對跳樓自殺

【本報蘇州通信】九一記者節日，蘇州新聞界竟發生一幕悲劇：蘇報校對羅偉石在新聞界任職二十年，因物價高漲，生活清苦，近三日復因報館內部工作方面報酬更受刺激，他竟從報館三樓跳下，跌在地上，經人發覺，送入醫院療治，生命可告無礙，折斷一手一腿，情形很慘。（三日寄）

報人靈魂的自救 長沙新聞界整肅風氣

四家報紙退出報業公會，掀起整肅運動。新聞從業員舉行座談，確定報紙為廣大民衆服務，不作個人升官發財和小圈子勾心鬥角的工具。

【長沙通信】長沙市「湖南、中興、晚晚、小春秋」四家報紙，在八月十五日同時刊出一篇「退出報業公會啟事」。在「啟明」的第一段說：

「我們深信：報紙是反映現實的。因此，為加強其責任，稱之為民衆喉舌；為珍視其力量，譽之為無冕皇帝。在報人方面，應如何正己以正人，立己以立人，以求無負於民衆，無負於社會！」

在這一段文字裏面，它指出了長沙新聞界整肅運動之由來。

長沙新聞界的整肅運動是有兩次的：第一次在民國三十五年的六月初；第二次便是在本年記者節的前夕。由於第一次整肅運動，掃除了長沙新聞界的一些壞行為；由於第二次整肅運動，更建立了長沙新聞界的一些新作風。在中國新聞史上，這兩次整肅運動，將佔有重要的一頁。

氣風太壞

長沙新聞業沒落了。長沙只是一個四十萬人口的都市，就這裏報紙的種類來說，數量甚多；然而它的發展是畸形的。在內容方面，在風氣方面，長沙許多新聞從業員都在感慨地說：「長沙新聞業沒落了！」

長沙新聞界之所以沒落，「晚晚報」檢討它的原因說是「由於十餘年以來的風氣使然」。它說：「遠在戰前四五年，長沙有一個『收買新聞界』或者說『豢養新聞界』的時期。當時出一報，甚至懸一通訊社招牌，無論通訊社的要聞壞，無論報紙好壞如何，政府對他們每月有津貼，每節有節賞（！）。到了戰後，少數曾經受過收買過豢養的記者們，對過去生活，尚不勝低徊留戀之感。抗戰復員，大小報紙如雨後春筍似的創刊，其中自然不少為着興趣，為着事業。可是因為憧憬過去那種寄生生活，希望有人出而收買，出而豢養，仍屬不在少數。」——在這樣的背景之下，長沙新聞界少數不良份子乘機將過去的壞風氣，使新聞從業員蒙上污點，才有三十五年六月初的第一次整肅。

害羣之馬 行為卑鄙

那是勝利復員後第一個端節的前夕。長沙新聞界少數份子，遇政府函件，索取津貼，湖南日報在六月一日社論裏面，義正詞嚴地揭出「整肅長沙新聞界」的大旗！以下，就是該篇「歷史文獻」，引用幾段沉痛的語句：

「我們試一檢查：同業中固不乏潔身自好之士，茹苦含辛，忍辱負重，為同業樹楷模，為社會留正氣。然少數份子，滲雜其間，以新聞記者作幌子，專作招搖撞騙的工具。……以至私人恩怨別是非，以至錢多寡定善惡，攘發陰私作進身階梯，揭發陰私作詐財武器。……至年關節日，索取年賞節費，猶其餘事。如此新聞業，何得不令人藐視！如此新聞從業員，無怪社會為之齒冷！……」

「……如果說，徒為某方宣傳，態索津貼；曾為貪污舞弊，應索薪酬，甚至自認可為敗類作保障，可為權勢作走卒，此種行為，豈非行賄受賂，勒索敲詐？此而不加整肅，將何以對社會國家的重視？將何以對過去被我們揭發指摘的貪污土劣？……新聞界當為社會造福，今此少數不良份子乃為社會造禍；新聞界當為社會抱不平，今此少數不良份子乃為社會造不平；新聞界當為社會揭破黑幕，今此少數不良份子，本身即為黑幕之扮演者！……我們要求同業，對此少數不良份子舉行大掃除，清除罪惡，整飭風化，這是我們的責任！」

這一爆炸性的「宣言」刊出，當時是曾經引起軒然大波的。然而因為獲得長沙市大多數同業的支持，獲得全國同業的同情。

初度整肅後 黑暗面依然存在

六月三日，長沙新聞從業員二十七人發表了一篇「為樹立新聞界新風格宣言」，這一運動很迅速的獲得了良好的效果，不僅「年賞節費」從此掃除，政府機關、私人企業，免除不正當的消耗和無謂的煩惱。而且新聞從業員踏進了建立「新報業道德」的第一步！因此，這一「樹立新聞界新風格宣言」，是值得重視的：

「……同人等勝利歸來，胸懷興奮，振筆寫目前之擴張，更嚮往未來之光輝遠景，艱苦自勵，從不向任何人貶功告勞。關以接觸較繁，潮卸社會尚多纏結罔兩，且冒戴新聞記者之花冠，特攻訐陰私以敲詐之術，藉勒索獻媚以邀幫傢之途，恬不知恥，更何有於『富貴不淫，威武不屈』之大道……同人等本不好名，然頗自愛，殊不甘偕與沉淪，謹向社會宣告三事：㈠凡以新聞記者名義及任何方式，求取所不當取者，請向長沙各報以揭發；㈡凡為個人陰私無害於社會者，報紙慣例不應予揭載，如有藉端要挾索取報酬，請被害者密告，自當竭誠援助；㈢望各界明辨是非。於正當採訪活動，儘量供給材料，以便向社會作翔實之報導，為正義之宣揚！」

自第一次長沙新聞業整肅以後，歲月忽忽，到現在已經兩年了。在這兩年之間，長沙新聞業，確曾有了很大的進步。她在社會上引起重視，然而同時還是有她的黑暗面存在，少數不良份子，仍在沒落，仍在沉淪！於是而有本年記者節前夕的第二次整肅。

在第二次整肅運動發生以前的長沙新聞業，是一個怎樣的現象？這是值得先加介紹的。據湖南日報的統計，長沙報紙的種類及其發行數字在民國三十七年上半年有如下表：

對開日報	四家	最多萬二千份	最少四千份
四開晚報	三家	最多七千份	最少二千份
四開日報	十二家	最多八百份	最少五十份
八開日報	四家	最多一千份	最少五十份
八開晚報	五家	最多二百份	最少五十份

湖南日報更具體的說出長沙某些報紙的發行情形。它說：「人家說長沙大多數報紙千篇一律絕無特點；實則豈僅絕無特點而已。他們的辦報，本來就另有目的，所以時出時停，忽大忽小，（時至四開，時而八開。）甚至社長因病休刊，職員因病休刊，某某等話，不一而足。某報，妙想天開，印出數十份，排完好，甲報編即將報牌拆去，將乙報報牌拔入，印數十份後，再印丙報。有時略易社論一篇，或換易其所欲罵之文字一篇，有時竟一字不易。方法之妙：在於既不要工友，更無「編輯」、「撰稿」，仍可「捧人罵人」，藉此「敲竹槓」、「永津貼」，且可以坐分「平價米」、「平價紙」……。市府的「公教人員平價米」本是長沙報業工友的；中央拿來配售報紙一本的，是支持苦幹報社生活的；少數的報紙，可以不出報，而得紙米，可以不是長沙編的報紙，而得紙米同於苦幹不輟的報人，這就是長沙新聞業所認為不平的事件之一。」

本年六月開，長沙報業同業公會改組，「若干品類不齊之複雜份子，妄欲藉公會便利私圖，預為佈置，（科集小組）投票之時，有人當衆宣佈黑名單，選舉揭曉，當選理監事中，果有不少為同業所不齒之整肅對象，而平日忠於本業者有踐踏的反被排諸門外」（四報退出報業公會啟明文中語）因此，「湖南、中興、晚晚、小春秋」一本平日「不與同流合污之旨」，發出「退出」聲明，在退出以後，並發表了一段這樣說：

「我們絕不敢立異鳴高，更不敢放言高論，我們是願意從本身業務，求進步為人民為國家的幾個報紙，以忠誠服務，今後更將以前如此，同業們，也願以此態度，就業業，不敢稍事懈怠！追隨前進的新聞界諸君子之後，更願深身自好努力求進步的同業們，同我們緊緊握手！」

從業員互助 加強學習檢討

這次整肅運動，比較第一次更迅速，更廣泛的得到了長沙報業同情，第一、長沙報業公會因此改組；第二、「長沙市新聞從業員互助會」，為了進德修業，為了勸求進步，一致將目光轉向到自我檢討，自我學習，而「座談會」「研究會」已普遍地很快的組織起來。在八月二十三日「互助會」第一次座談會（怎樣辦一個好的報紙）的座談裏面，歸納出下面幾點，可以看出長沙報人之一致的意見，由此大家進步：

㈠要確定報紙立場，報紙為廣大民衆服務，不作個人升官發財和小圈子勾心鬥角的工具。

㈡報紙應靠新聞取勝。

㈢報紙內容，無論新聞評論，在寫作取材方面，多反映地方性，多用人民的口頭語，易懂，說理明白而又有系統，有耐心。

㈣報紙幹部，多培養報紙幹部的人才，要加強幹部的學習，努力求進步的決心，不要把報紙當作私人的工具，熱與馬馬虎虎……是不要的，是要在幹部與人之間，要開誠相見，也是報紙工作所必要的。（二日寄）

救救孩子！

被校長利用過的小學生，結果竟拿手榴彈對付他。

【本報信宜通信】信宜縣白龍上鄉第二中心國民學校，在八月十八日那天考試新生，有剛剛畢業的學生數名，在試場中投擲紙片，被校長陳東霖即向他們申斥並加以制止，那知道幾個調皮的學生竟向校長揮拳便打，陳校長在氣憤中，也就向學生投了兩個手榴彈，學生們刀鋒無比，不肯罷休，馬上跑入廚房裏去拿了雪亮的菜刀，把校長劈傷，急向教務處逃，幸有一個姓劉的學生，趕到救護，這是由於新初校長都利用學生們以殘酷手段來對付自食其果。（陳家八月廿四日寄）

大衆顧問

什麼叫作「學閥」

問：編輯先生：請解答下列疑問：

㈠人類學系研究的對象是什麼？與社會學有何不同？

㈡什麼叫做「學閥」？

㈢著作電影劇本也是創作，為什麼稱為「編劇」？「編」與「著」的分別是否不適用於此？

㈣報意譯為 L'ImPartial，國「乄」怎解？

㈤什麼是實驗主義？

㈥玄學和宗教有什麼分別？

㈦英美法政制有何分別？各有什麼優點和缺點？中國現政府取效那一種政制？

㈧蘇聯最高蘇維埃與政治局的職權怎麼樣？

㈨為什麼德國社會黨即是共產黨？

㈩朱自清先生的「但得夕陽無限好，何須惆悵近黃昏」兩句詩的意思指什麼？

⑪我國現行貨物稅和直接稅的稅收是什麼？為什麼關稅另成一獨立稅？（東明）

答：㈠人類學是研究人的生理心理在歷史上的發展的。社會學是研究社會的組成和發展的。但社會既是人類所組織，而社會的發展又能影響人類的生活習慣；所以這兩者之間關係非常密切。

㈡一個學者或自命學者的人，專門拉攏順從他意見的人，而壓抑不和他同意的人，以造成個人的勢力，謂之「學閥」。

㈢電影劇本常常是改編原有的小說或舞台劇本，或採用歷史事實編成，故習慣上稱編；其實其中有一部分是應該稱「著」的。

㈣「乄」是法文中的冠詞，猶如英文之The。

㈤實驗主義是哲學的一派，立論以事實經驗為憑，不主張空想或推理。

㈥玄學是研究所謂「物的本體」的，在玄學家看來，一般感官上所感覺的物只是現象，而一切物都另有不憑藉感官的眞實體存在。宗教是一種信仰，信仰一種超自然的力量，如神。

㈦英美法三者都採用兩院制議會政制。英國雖有君主，但只是虛位；實際上負實行政的是首相，他是向議會負責的。法國以總統為元首，但實權在總理。美國則元首和行政最高負責人是一個，即總統。英美兩國在政治史發展上永遠保持兩大黨制；兩黨中任何一黨執政都能在議會中取得絕對多數，所以政治比較穩定。法國始終是多黨制，沒有一黨能在議會中取得多數，所以政府很不穩定。一個國會政治不只是一本憲法，許多制度是逐漸形成的。現在中國的情形還說不定像那一國。

㈧最高蘇維埃是蘇聯的議會，是蘇聯的最高權力機關。政治局是蘇聯共產黨的決策機關，因為蘇聯的政權在共產黨手中。政治局的一切決策可以通過黨的組織而在最高蘇維埃中通過；因此，事實上政治局便成了蘇聯最有力量的機關。

㈨你所指的大概是東德的社會統一黨，東德是在蘇軍佔領區。其社會統一黨並非即共產黨，但事實上非跟共產黨跑不可。

㈩朱先生的意思大概是說：只要還有正確的思想和事業，即使已到晚年又怕什麼呢？

⑪貨物稅是按貨物收稅，稅雖由商店交出，但實際上則轉嫁在消費者身上，所以謂之間接稅。直接稅則是按照個人或團體的收益，如薪金，利潤等，地稅。鹽在中國一向是稅收的大宗，為國家收入的主要來源，所以一向是獨立的。

「三毛」大批出世

社會部解散山西育幼院　三百多個災童無家可歸

【本報太原通信】社會部山西育幼院於本月二十一日奉到社會部的電令，命令將院生全數疏散，該院亦行結束。這個消息傳出後，全院二百多個可憐的災童因為無家可歸，立刻全陷於悲苦境地。院長李懿英更是着急，他說：育幼院以前因為戰事關係，在不得已的情況下疏散學生，原是暫時性質，不料上峯先令疏散，又令結束。我和這些男女學生相處年餘實在不忍離開更不忍看他們啼飢號寒的慘象。省府社會負責人王哲夫對育幼院的結束問題表示意見說：育幼院是本省急需的救濟事業，近來又因晉中保衞戰展開，各縣流亡本市的難童大量增加，育幼院不但不應取消，而且需要擴大起來。現在此事已引起社會一般人士的注意，都希望社會部收回成命，繼續收容這三百多個無家可歸的流浪兒童。據聞：社會部委員兼華北督導團團長劉重農氏不日將來太原。社會部已將本省育幼院問題全權授命劉氏，讓他到此地後根據實際情形處理。（春八月二十八日寄）

三毛之夢

安徽學院學生的幽默

【本報蕪湖通信】安徽省主席換了夏威，李品仙一手培植的安徽學院一千五百億建築費亦成了泡影。院長萬昌言交涉無效，堅決不幹，同學甚為不安，各科系在大飯廳開會，決派代表到省府去請願。藝術科為此貼出一張漫畫，上面畫了一個「三毛」，標題是：「三毛」做夢了」各科系代表已經推出，胡鐵齊祖仁等十三人即將首途赴合肥（東八月二十九日寄）

青島怪胎

兩頭．四手．四足

【本報青島通信】八月廿九日晚十時許，青島戰大夫醫院內有一產婦生下兩頭、四手、四足怪胎一具，在母腹即已死去。該少婦現住即墨西門。不願宣布姓名，廿四歲。怪胎顯係孿生雙形，胎為女性，經醫生以手術取出後，以防腐藥水浸於瓶內，將公開展覽。產婦生產後情形正常。（秋水八月卅日寄）

湘西永綏殺氣高

兩三人家被殺十口　教師收學穀也被擊斃

【本報長沙通信】永綏消息：湘西地勢險峻，民性強悍，好勇鬥狠，打殺之風甚為盛行。近縣局彈諸鄉有一家六口被人殺死五口。兇手竟從容逃逸揚長而去。又排隘鄉距縣城僅一百四十里，日前亦有五口之家全數被殺之慘事。日昨復有某小學教師因追收學穀，亦被人擊傷斃命。以上數案，縣府正嚴令各該管鄉公所嚴厲緝兇破案中。（盛八月三十日寄）

漢口一不幸事件 學生警察衝突

三人受傷二人失蹤

【漢口通信】二日晚十一時，留漢豫籍難生與警察第六分局員警發生衝突。學生三人被槍傷，二人失蹤。豫籍難生四人於二日晚十時同至中華照相館索取到期相片，因館方無相交付，雙方發生口角，學生受屈後復邀集數十人前往理論，適此時有防護團員石某出面相詢館，遂被學生扭至渠等住處。事為六分局聞悉，即將學生兩人帶局訊問，並另派武裝員警多名至學生住處，責令交出石某，一併訊辦，學生不允，即欲衝破警察警戒線，趨至六分局接回被傳同學。計先後衝了三次，均被警察以槍托驅散，最後一次警察於混亂中開槍射擊，致學生三人受傷，二人失蹤，內趙振傑一名彈穿腿部，已送醫院診治。警察總局任局長聞訊，除下令將六分局長陳子昂及有關員警五人扣押外，復親至醫院慰問受傷學生。華中剿總及武漢警備部三日亦派員調查，並召集學生講話，請以抑制感情，靜候公平處理。學生除以書面要求懲兇療傷，及送回失蹤同學保證學生安全外，別無任何行動。衆信此一不幸事件，如得合理調處，必可即時解決。惟離汴三千餘人中，僅千人已奉准安插臨中，其餘兩千人衣食尚無着落，亟盼當局迅謀解決，以免急中生變。（三日寄）

鹽務人員荒唐 聚賭造成大火

燒掉新浦最高建築物

【海州通信】淮北鹽務管理局青口場公署職員宿舍八月廿八日晨四時，因居住三樓職員曹錫峨等聚賭撲克，用汽油爐做飯，致告失火，至八時五十分始將火勢撲滅，但該大廈已全部焚燬，樓上樓下各職員之眷屬，家資財物，亦付之一炬，估計損失約值法幣數千億元，此為新浦空前大火災，此屋為新浦最高之建築物。（一日寄）

惡例無奇不有怪事

（本篇見上文長沙新聞界整肅風氣內）

偵查共產黨的機器

李奇譯

下面這個議案是紐約名律師與公民自由權利的辯護者，阿索加菲爾海斯(Arthur Garfield Hays)所提，這是假定他被選入國會的話，但現在他並不是一個議員，也無心競選。

一九四八年三月十五日，在衆議院。海斯提出下列議案，送交「非美國行動委員會」。

議案：消滅共黨陰害辦法。

鑑於，自從共黨滲入此間以後，使本來的一個無憂樂土招致了物價的高漲，罷工，陰謀及賣國。

鑑於，有史以來美國國內一切騷亂均爲共黨所招致。

鑑於，這次大戰的經驗證明，聯邦政府調查局，警察，軍隊以及所有法庭與法律對逮捕奸逆工作都不克勝任。

鑑於，根據美國憲法實難入證出叛國罪。

鑑於，共黨採取詐騙鬼的奸逆行爲。

鑑於，共黨與人民的混淆不辨。

鑑於，便於鑑別的方法的急切需要，以及

鑑於，我們雖已具備各種調查小組與委員會，但考查思想的機器(Machines to read a man's mind)的尚付缺如，所以，參衆兩院務須實行：

㈠使一切共黨嫌疑犯以及我們憎惡的人們都受思想測驗。

㈡撥款十兆元成立委員會，以資研究思想考查機，遇有不良分子，機器一開，它就會說「共產黨」。

㈢在這種機器發明以後，所有共黨分子，必須一律穿紅靴子，紅色襯衣，皮帽並蓄長鬚（不論男女）。

㈣本法律應立即生效與實施。

（譯自三月十五日New Republic）

人，又能過什麼好日子？旣要從新做人；但用什麼做人？我不得不有所疑惑。

洋幽默

（平）

在擠擁的電車中，一個矮婦人因抓不到扶手，便拉住一個不相識人的領帶。過了一會，那個人不耐煩了便說：「請你放一下手行嗎？」她如言放了手，到電車再開之後她又抓上了。那人又請她放手，她發脾氣道：「你又不下車，老叫我放手幹什麼？」

× × ×

查戶口的人發現一位被丈夫遺棄十年的婦人，有九個小孩子，最大的不過九歲，便質問是什麼緣故。她說：「他是遺棄了我十年了，可是每年元旦他回來向我道歉一次。」

× × ×

一個女子開車撞倒了一個男人，警官跑來要逮捕她，但傷者承認是自己的錯，求警官放那女子走。警官問道：「明明是她開車不顧紅燈，你爲甚麼還替她說話？」男子答道：「你不明白，她是我的妻子，她的開車技術我是很知道的。我明明今天早上看見她開車出來了，我還敢出來上街上走，這不怨我怨誰？」

商情

（方成作）

小啓：

一、只要附寄郵票，不用的稿都退——從今天起。

二、內地買不到香港郵票，如聲明要退的，也退。

三、以下是不預備用的稿：「天氣大家留意」「蘇格拉底論結婚」「一年來病」「沉默與無聲」「善忘者言」「愁城半載」「糊思亂想」「一張獻忠沉銀」「談畫」「馬票」「議決通過之類」「從另一角度看孫夫人」「一橘的聯話」「原子彈的喜劇」「征先生又下鄉了」「把戲的世界」

揭示了一種魔道

——談「廣告美人」

香兒

奇勒基寶算是演絕了「亂世佳人」中白瑞德一角，他風靡了多少女人的想像，似乎白瑞德那樣一個人物，也成了蓋世的英雄。因爲他的風流瀟灑，也不去計較他的玩世不恭了。

一個流氓，一個十足的流氓，還他爲狡猾乖巧，他算是能夠操縱自如的浮游在這勾心鬥角的社會裏；他是這樣一個勝利者，人們竟然把英雄與流氓混成一體；把他對女人的調情，誤認爲是多情善感；而他最大的本領，也不過是興之所至時，把女人緊緊的抱在懷裏，設一座溫暖的小巢，讓她們不受外面的風浪。什麼是值得人們去醉心的，僅爲了他的這一點風情？還是爲了他給女人們安排上了一個奴隸的位置？

一個流氓，一個十足的流氓。奇勒基寶帶了他一貫的作風，在「廣告美人」裏演出了韋陀，我說看十部奇勒基寶的片子，得到的依舊是一個印象。其實他自己在故事裏走來走去，誰能說他不是從容自在和演得那樣熨貼自然？但反過來說，演得滑溜，陷出了鏡圈，輕鬆就變成輕浮了。

這需要比較，比較了，就能得出一個明白的印象，狄波娜寇在這裏，使自成一種氣度。寧多一分，不如少一分，她演戲演得蘊蓄有方，描繪得盈盈有致，和奇勒基寶好比成了兩部片子裏出現的人物。這意思不是說狄波娜寇不能演獨角戲；而是配上奇勒基寶，兩方面都不合適。我不敢斷言狄波娜寇到了荷里活是損失，還是能夠有所收穫。且先看一看她在「一思凡」中的造就，我們便不得不擔心；並且還有一點婉惜之情。如果我能呼籲，我多麼希望荷里活能好好珍惜人才。

但「廣告美人」，我還是願意推薦它爲一部好戲，雖然因襲既有的作風，少不了誇大的表現；因爲嘻皮笑臉而使人淡忘了故事中包含的諷貶。但肯細心體味，用心深思「廣告美人」卻淋漓盡致的揭寫出了美國商人的厚顏無恥，而猶播在錢財浪潮中的許多生靈，又怎樣揭成了如此架構的梯？這裏談不上人的獨立，這裏的文化低落成了野性的叫囂，爲了掠奪，無處不在的是出奇的廣告手段；爲了掠奪，無處沒有的是失掉人格的軀殼的響動。這雖然是打打鬧鬧，卻不能不使人心驚肉跳。這些富翁們，雖然爲其窮弱毒瘁了；爲其死心塌地了；但還得說一是一，說二是二；他們不但要錢，還要獨斷。錢使他們把天下子民，看成了靈魂軀殼盡爲所有。「廣告美人」之值得一看，正因爲它揭示了這種魔道，消弭無理的獨斷，這種狂妄的胡鬧。

但魔道，獨斷，胡鬧，畢竟是一笑可以了之。我惋惜的是「廣告美人」正走了這條歧途。它用了奇勒基寶這樣一個演員，它寫了韋陀這樣一個人物，結果只能宣洩一點不平，但還他的調調兒，跟那善女

成語新解

王雲四

徘徊道左　即今之所謂阻街。

紅得發紫　左傾幼稚病之謂也。

黑白分明　美國南部種族歧視根深蒂固，黑人遇聽演講也不能與白人混雜而坐。

以德報怨　四強因德國問題互相指責抱怨也。

半斤八兩　商人誠實不欺之謂，因今日商販「足秤夠兩」者幾稀。又凡人之忠誠者亦可以「半斤八兩」稱之。

觀「二一七號女人」後

廖鶴

（莫斯科片廠出品）

反納粹底戰爭過去了，冷戰卻在進行。談我們在這一部片子中重視侵略者底猙獰面目和人民底不屈的意志吧！告訴法西斯底匪徒和賀兒：你們想把人民驅送到火山口上，讓不義的戰爭去毀滅他們底生命，然而，火山底爆發，會把你們自己燒化在那滾滾的熔流中的！看這部片子，不僅使我們重溫一段舊事，而且使我們更提高了警覺心，使我們更堅信愛好和平的陣容力量之壯大，足以抵擋任何暴力！

不論法西斯怎樣蠻橫殘暴，不論匪徒們妄想一統世界，搶劫麵包，雞，牛油及美酒饜足自己底饕餮，不論他們拿着手槍或者刺刀逼着我們跪下，不論他們以高官以金錢來收買，但是人民決不退縮，決不舉起雙手！第二一七號女人說明了這個，科學家說明了這個！

而終於，俘虜人民底人變成了人民底俘虜，昔日的威風那裏去了？看他們垂頭喪氣的大隊，狼狽地穿過列寧格勒底大街，看那些羣衆，憎恨地望着這些野獸。片子說明了眞理永遠和人民站在一起，勝利和光榮也只有人民纔能眞正獲得，暴力必潰，正氣長存！

片子提示我們，警戒我們，要警覺的不僅僅只是法西斯底政權和其軍隊，不要認爲止於這樣就完了，勝利了，於是泰然自得，頭昏目眩。因爲在納粹底精神上也全部受到了法西斯底毒害：種族的優越感，極端帝烈的國家主義，排猶思想，不說別的，武力至上等等，那被稱爲善士的克斯拿一家來說吧：父親，母親，兒子及女人，他們加上一個未婚夫，他們還底思想和行動，完全是法西斯主義底體現，他們失去了做人的一些基本原則，隨時隨地都在想怎樣壓迫別人，侵害別人，把其他的人踩到腳底下。兒子和其朋友被炸彈殺死，父親並無應有的悲痛，即使飛機丟下炸彈，他已沒有恐怖的情緒，三番四次跑到房裏，去翻弄他們底屍首，尋找那不義的金錢，等到獲得了，他纔安心地躲在樓梯下面，戰慄地等待炸彈光臨。只這一點就可以看出他們是怎樣的人。所以，我們根絕法西斯底禍害，必先在他們底心上將根剷除。不這樣，我們底勝利不能完全得到保障，千千萬萬在納粹迫害中死去的不屈的英靈是難瞑目的，而下一代子孫，也要蒙受和我們同樣的遭遇和不必要的犧牲！

丹娜，偉大的女性，我不知道應該怎樣讚美她，讚美她底演員明齊夫，讚美那一些平凡的然而熱烈的愛國主義的英雄們，讓我們向她致敬，讓我們肩負未完的任務，帶着感激沿着他們底路清掃前行！

好藥方

（簡辰）

一天，我正在醫房裏工作的時候，一位年青的護士氣喘喘的跑來抱怨的說：「眞氣死人，那裏又鬧着一個病人，一天到晚的其他病人，都不敢接近他坐，個個都愁眉苦臉的，怎麼辦啊？」

我打趣的說：「這不是很簡單麼？告訴他洗洗深好了！」這話說過幾天，我也就將這件事過諸腦後了。

又是一天下午，我看，氣味又刺鼻的病人來了，遞給我一個配藥的醫師處方：

藥品：力士皂一塊

方法：將力士皂浸於熱水裏，然後用力將全身擦五分鐘，以後再用溫水沖淨。照方試行七天。以後再每星期照方試行兩、三次。

我將力士皂一塊包好，放在一個藥盒裏，將方法說明，那個病人就走了。

幾個星期後，站在我面前的是一個皮膚清潔，精神充沛的青年小夥子，他說：「那位大夫的醫術不錯呢，你看我不是已經很好了嗎？」

「希望」在秋季

（人人）

人們的希望，該是沒有完結之時的，一個希望幻滅了，另一個新的希望，又會向人們招手。

夏季大馬票早已開過，多少人對夏季的「希望」已幻滅了。但希望是沒有完結的，夏去秋來，多少人又把「希望」寄托在秋季了。

近日在新界青山新墟發現有「青山區集團秋季馬票」的招股啓事，每股是二元。把「希望」寄托在秋季大馬票的青山坊衆，他們不僅運用了「包團政策」，而且也理解了「團結就是力量」了。

錦雞記（中）

吳瑜

我默默地走着，突然，在街道轉彎處一個鄉下小孩子跑了出來，幾乎撞了我個滿懷，他手裏擦着的東西，不是別的，正是一隻大錦雞。

那隻孩子立刻張開嘴巴朝我笑！問我買不買，一面用手撫摸着那錦雞全身的羽毛，那種珍重寶貴的樣兒，那一臉興高采烈的神色，使人想起他將來長大做新郎的時候，充其量也不過如是。

「買不買？你瞧，多好看！」他用誘惑的聲調說，像在騙着比他更小的孩子。

我的靈魂打了個幌，一瞬間復活了童心。小時候，鬥魚……鴿子，松鼠，蟋蟀，都是我的友人，但昔日如飛，一個人只能活一兩萬天，活了一萬天的人，是早已和這些小動物分手了。

但我禁不住突然來襲的童心，終於和那孩子講起價錢來，那又髒又黑的野孩子像是做鬼臉似的要着高價，一分鐘之後，我終於以約莫等於一個銀元的法幣買了那隻錦雞。不買茅台，不買銀耳，我走過雲北高原，買了錦雞。

那個野孩子蹦蹦跳跳走了！我捲着錦雞走回汽車站來，那隻錦雞是多麼美麗的珍禽呀！頭頂的毛是金黃的，頸上的毛是血紅的，頸下的毛是寶石藍混合着翠綠的，背上是墨綠的，尾巴是墨綠的，金邊眼睛，吱吱地掙扎，那美麗的尾巴，在盛作旌旗車盤之飾的滿清帝時代，起碼值一匹綢，兩匹緞！這麼美，怪不得清朝一品文官的補服，綉仙鶴，二品文官的補服上就綉錦雞了。

漫漫地我覺得有一隻錦雞比沒有一隻錦雞要華麗得多了！譬如說投宿吧！本來那些小茶房神情淡漠，有氣無力地過着懶散的生活，然而自從我有一隻錦雞，他走進我的房間的次數就不斷然的增多了。譬如說去吃飯吧！那些挺着大肚腩的堂倌，本來對於男客人的臉孔是看得太厭倦了！每次問你要什麼菜時，總是一隻手搭着桌面，半張着眼睛望着街市，因爲你們這些吃宮保雞丁，豆瓣花的客人，實在使他們厭倦了，然而在他們眼裏，我卻可另當別論。因爲我有一隻錦雞！然而我去向警察問路時，雖然有些軍警對一切，說話都不耐煩，但因爲我手裏托着一隻錦雞，他們終於給我以詳細的指導，至於城市邊沿的，那些擠着鼻涕的孩子，赤膊露肚，皮包骨瘦的孩子們，都成羣的跟着我的錦雞走。

回到車站，因爲我已經成爲有一隻錦雞的人，爲時局的重心，一個做不睬人的姑娘首先來和我攀談，那些坐車得無聊，以挖鼻孔和打瞌睡來排遣時光的旅客們，大家也都熱心地討論着這隻錦雞，似乎都恢復了在抗戰中一年被忽略了的熱情。「關山渡若飛」。

無花的薔薇

綠窗

香港每一次都處於颱風過後，那麼多避風險的遊客和遊資到香港來，不是無因了。

× × ×

爲了免禍，徐錢鑽神，被拘坐牢，這個人叫做何喜。

現在總應該嚷得了，這不叫「何喜」還叫做「何必」！

× × ×

傳某巨公在美日用七百美金，有人被譏他早日回國。

回來日賺七百美金，再去美國揮霍？

最怪的人力車夫

普遍流行於勞工過剩而且便宜地區的人力車，是一八七一年一個叫戈白爾的美國傳教士在橫濱所發明的。因爲他的太太生病，由於當時流行的一種搖籃車的啓示，他爲她設計了一個車子，請一個日本木匠爲他製造。不想他這個發明在很短的時間內卻傳遍了日本全國。

× × ×

南非洲德本地方有一種有名的蘇祿人力車。那裏的車夫裝飾得特別奇怪，每人頭上紮着一對牛角，身上畫得花花綠綠，肩膀上掛着旗條，佝約反。那副樣子使初到的人看了無不愕然。但是他們卻是世界上最快的人力車夫，拉着客人跑的時候，提高了嗓子吼叫，每個腳踝骨上繫着一串鈴，叮噹作響。

（隕亭）

人物小記：徐悲鴻二三事

施不惠

徐悲鴻與劉海粟是中國畫壇兩大敵對人物，雖然徐也曾在劉海粟創辦的上海美專學過畫，可是他很早就離開了美專，所以美專的同學錄上，找不出他的名字，徐本人一向就否認他是美專的學生。

前年報載徐悲鴻在北平失掉巨額美金，這案子還牽涉到他的新夫人廖女士，一時成爲畫苑人士之談助：廖以前是徐的女秘書，後因互相愛慕而結爲終身伴侶，在廖以前，和徐同居過的尚有不少人，多半是女畫人及徐的高足。

現在和徐已賦離異的徐的第二夫人蔣碧薇女士是代表全國美術會的秘書長，張道藩的親信人物，又是中華全國美術界的唯一國大代表。徐悲鴻之有今日的地位，得力於蔣碧薇的幫助不少。早年徐留學歐洲的時候，一切旅費學費畫具費都是從蔣碧薇那裏得來，後來徐學成歸國，而且嶄頭大，建在畫壇上踞一寶座，蔣亦以身相許，後來徐大師歐遊，到蘇聯舉行中國畫展，載譽歸來，蔣碧薇都是處處和他一道，從沒有離開過。

徐悲鴻任職南京中央大學藝術系主任時，在南京傅厚崗六號有精美別墅一座，係徐蔣自己設計建造，有寬大畫室，客廳，當時夫妻間情感和諧，後來徐蔣分手，這屋子當然歸蔣所有，現在都租給法國新聞處做辦公室去了。

在一九三六年西南將領要北上抗日時，徐曾在李白麾下任高級顧問，官階中將銜。曾作「馬上西南三巨頭」巨幅油畫，在第二屆全國美展中大出風頭。

抗戰初期，郭沫若氏長政治部第三廳，曾邀徐氏出任田漢主持的藝術處下面美術科科長，徐以職位卑小，堅不肯就，仍留桂林做他的中將顧問。

後來中大遷入四川，徐亦到重慶，繼續主持藝術系教務，因他的高足呂斯百的倒戈，取藝術系主任而代之，徐憤而自尋新路，得朱家驊之助，在磐溪創辦了一所中國美術學院，集合了他手下最得意的門徒張安治、陳曉南、齊人、馮法祀、黃養輝、張蒨英、孫宗慰、費成武等做研究員，又另外拉了一個沈逸千進去，可是這位沈逸千卻很少在磐溪的畫室裏作畫，也沒有參加過該院的任何一次展覽。

獨山淪陷後，局勢危急，國人紛起呼籲民主團結，解救危局，郭沫若發起文化界簽名運動，邀集朝野名士簽名對時局發表宣言，以擴大影響，當時爲了要徐悲鴻簽名，郭氏與陳曉南、華林三人會同驅磐溪，徐大師慨然簽名於宣言上；後來某要人兩次召徐大師於某次集會，曾以此質徐氏，並勸以後勿再過問政治，徐憤然答曰：「君不知我人在畫而心在漢！」一語驚四座。當時曾有人主張解散中國美術學院，當局終以徐氏爲畫家，且學院又係一純學術研究機構，不忍操之過急；該院遂得免於難。

張幸夫事件發生時，重慶發生的反蘇遊行，徐氏卻是站在反蘇的一邊；某次田漢先生由昆至渝，畫家呂霞光邀集了幾位友好在家裏歡宴田氏，徐亦在座，談及中蘇問題時，徐力言蘇聯亦帝國主義，田漢則力辯，兩人爭至面紅耳赤，後來主人把話題拉開，纔解了僵局。

耶穌是老子後裔

吳佩孚做秀才出身，所以對於孔子的封建社會的道德和因襲傳統的舊文化，時常沾沾自喜，而使人「忍俊不禁」的是，當外賓來謁時，他就喜誇張中國文化，有一次他說：耶穌是老子的後代。老子出函谷關，就是到西方去播道。再看看耶穌的名字，「耶」字就是老子李耳的「耳」字旁來的。又胡說白道稱：歐美的風俗行脫帽舉手的禮貌，其實，中國古已就有「一拿」之禮，「一拿」這二字就是象形。（其妄誕如此。）

（譯述）

商業經濟廣告　歡迎登廣告請撥電話叁三九一弍

勝利　即日四場獻映　中電出品世界奇情宮閨　乘龍快婿　白楊　金燄　領銜主演　大胆夫人！大鬧小丈夫！姨娘母丈！　即日十二點半早場片　侵略

國泰　十二時半　三時十五分　七時　九時十分　華納公司空前偉鉅緊張驚險刺激俠盜巨片　當代最佳兩大男星 亨利方達 約翰韋恩 合演 第四場 最後 碧血金沙　THE TREASURE OF THE SIERRA MADRE　此片代表美國電影藝術最高峰　片展又一次表現了美國的生活　今日各報來高評　稱好片　本星期日十二時半早場　七彩卡通特輯　精華特輯　明天另選映

出售　改裝爲相架之巧妙古式之皮公事包園版三個　接洽處山頂道13A　每日自下午一時至三時

求職　某君壓充中學教師，書札文件及文書、專科教師，遇八八拘或小商業圖書館，誤八十八號聘工作

待聘　言語人材　大學畢業生精通國語、英語（上海）、海南、廣州、台灣話…

又一部值得我們誇耀的國語巨片　出賣影子的人　神秘恐怖離奇緊張　有意想不到的奇觀！　請注意開映日期地點

利舞台　即日早場十一時半選映　七彩卡通短片精華　即日仍映美聯巨片　巴黎賊史　A SCANDAL IN PARIS

娛樂　冷氣開放　今日即日四場　狂潮指定英國皇家年宮御定之名片　主教之妻　快樂天使臨凡　播散快樂種子

皇后　冷氣開放　即日禮拜早場　選映雷電華七彩卡通　幻想曲　和路迪士尼生平傑作　最後放映美高梅大名片　廣告美人　奇勒基寶・狄波娜寇　明天換映　粉黛豪華

中華戲院　冷氣開放　電話 二五〇 一五五　地址：灣仔莊士頓道口蘭杜街　今天隆重獻映日夜四場　十二點半　二點半　五點三刻　七點一刻　九點半　大導演佐臨繼「假鳳虛凰」後最新傑作　三教九流形容盡緻！　七情六慾表演無遺！　導演 佐臨　編劇 柯靈　聚江湖浪人俠士　演古今奇遇悲情　石揮　周璇　石羽　韋偉　張伐　童芷苓（主演）　文華巨獻　媲美「孤星淚」　勝過「大飯店」

新英明　照相第一　增設樓下門市微粒冲晒　兼營各國影相材料

餐廳開放冷氣　山光飯店　擴充上門會菜

公債　本號高價收買美金公債救國公債各種公債及嘉華債券各種股票　干諾道中七十號　電話弍〇七八二　寶和銀號

美大華藥醫師　葉式凝　新法電療手術　根治痛症　1藥石無靈者請速就醫！　電療功能舒筋活血　殺菌消炎止痛如神　美式手術更能癌症　骨格疏通神經血管　口吃　備案　證明　癌正　醫所　娛樂戲院　後座　成街勝利大廈三樓

英國班士域廠出品　標準鋼窗鋼門　全鋼耐用　經濟美觀　式樣齊備　現貨廉沽　獨家經理　環球貿易有限公司　東亞銀行六樓七〇四・七〇六房　電話：三二七六八・二五七一一

官涌旅店　唯本酒店　建設新型　酒店設備　旅店名稱　水喉瓷盆　冷熱供應　各房被褥　俱皆潔淨　價不濫取　以諭隆情　地址：九龍官涌寶靈街八號至十四號　電話：五八一五一・五八一五二〇

注意　林非色彩的鮮艷　司公音影雪愛經　大放晒冲家專　果效的美優得可　電話三三一八八　雪廠街十號

達利洋行　專滅白蟻部　肅清蟻患　免費檢驗　地址：荷蘭行六樓　電話：三三三二四　三二九一三

雲星電版　起貨快・工作精　香港結志街卅八號四樓　電話二二一四三九

美國「吉字」牌　芝士餅　RITZ CRACKERS　代理：達利洋行